

# Modello Organizzativo di Gestione e Controllo ex D.Lgs. 231/01



---

AVV. LEONARDO BRASCA

---

Timbro e Firma

---

*Il presente documento contiene informazioni e dati del Centro Diagnostico Sabatino s.r.l.*

*Pertanto, documento e contenuti non sono divulgabili in nessuna forma senza esplicito consenso da parte del titolare.*



## Modello Organizzativo di Gestione e controllo

	Avv. Leonardo Brasca	07/01/2022
	Via Cola di Rienzo n. 212 – 00192 Roma Tel. 06.3222314 – fax 06.32541708 <a href="mailto:leonardobrasca@bszavvocati.eu">leonardobrasca@bszavvocati.eu</a> <a href="mailto:leonardo.brasca@avvocativibo.legalmail.it">leonardo.brasca@avvocativibo.legalmail.it</a> P.IVA 02504630795	

	Centro Diagnostico Sabatino s.r.l.	28/10/2015
	Via Romana, 10/N – 00061 Anguillara Sabazia (RM) Tel. 06.9968758 <a href="http://www.cdsabatino.it">www.cdsabatino.it</a> P.IVA 01062261001 – C.F. 02473740583	

Rev.Ed	Motivazione	Data
01	Approvazione ed emissione nuovo codice etico	26.11.2015
02	Nominato nuovo O.D.V.	5/04/2018
03	ADEGUAMENTO ALLE SEGUENTI NORMATIVE: legge n. 69 del 2015, legge n. 68 del 2015, d.lgs. n. 38 del 2017, legge n. 179 del 2017. Modificato il seguente allegato: Allegato reati Rev. 1 (modificati artt. 25 ter, 25 quinquies, 6, 25 duodecies; introdotti art. 25 tedecies, 25 quaterdecies) revisionato art. 4.1.2 del manuale	31/12/2018
04	ADEGUAMENTO ALLE SEGUENTI NORMATIVE: Legge 3/2019; legge 39/2019 Modificato il seguente allegato: Allegato reati Rev. 1 (modificati artt. 25 ter, 25 quinquies, 6, 25 duodecies; introdotti art. 25 tedecies, 25 quaterdecies) revisionato art. 4.1.2 del manuale	31/07/2019
05	ADEGUAMENTO ALLE SEGUENTI NORMATIVE: Legge 43/2019; Legge 133/2019; Legge 157/2019; D. Legge 53/2019 Modificato il seguente allegato: Allegato reati Rev. 1 (modificati artt. 24 bis, introdotto 25 quinquiesdecies) revisionato art. 4.1.2 del manuale	

## Modello Organizzativo di Gestione e Controllo

Rev.Ed. 2023

del

30/6/2023

MOD

06	Nominato nuovo ODV	07/01/2022
07	ADEGUAMENTO ALLE SEGUENTI NORMATIVE: D. Lgs. 184/2021, D. Lgs. 195/2021, Legge 9/2022 Modificato il seguente allegato: Allegato reati Rev. 1 (introdotti artt. 25-octies. 1, 25-septiesdecies e 25-duodevicies e modificati artt. 24 e 25-octies) revisionato art. 4.1.2 del manuale	01/04/2022
08	ADEGUAMENTO ALLE SEGUENTI NORMATIVE: D.L. 20/2023 convertito in Legge 50/2023, Decreto 59/2023, Legge 60/2023 Modificato il seguente allegato: Allegato reati Rev. 1 (modificati artt. 24-ter, 25-quater, 25-undecies, 25-duodevicies) revisionato art. 4.1.2 del manuale	30/06/2023

<b>INDICE</b>	
<b>MANUALE</b>	8
0.1 Premessa	8
0.2 Generalità	9
0.3 Struttura del Modello Organizzativo	10
0.4 Integrabilità con gli altri sistemi di gestione	11
<b>Scopo e Campo di applicazione</b>	12
1.0 Generalità	12
1.1 Presentazione della società	13
1.2 Politica integrata qualità, ambiente e sicurezza	13
1.3 Obiettivi	15
2.0 Riferimenti normativi	16
3.0 Termini e definizioni	16
4.0 Requisiti generali del Sistema di Gestione per la Responsabilità Amministrativa	18
4.1 Pianificazione dell'identificazione dei possibili reati ex D.Lgs. 231/01 – Fase PDCA : PLAN	20
4.1.1 Definizione di rischio accettabile	22

4.1.2 Possibili reati previsti dal D.Lgs. 231/01	23
4.1.3 Individuazione dei possibili reati derivanti dalle attività aziendali	30
4.2 Implementazione della pianificazione del sistema di gestione – Fase PDCA : DO	32
4.2.1 Valutazione di rischi dei reati derivanti dalle attività aziendali	32
4.2.2 Gestione della documentazione	33
4.3 Controllo della validità del sistema di gestione – Fase PDCA : CHECK	37
4.3.1 Responsabilità	37
4.3.2 Documenti relativi al programma di audit interni	37
4.4 Attuazione e standardizzazione del sistema di gestione – Fase PDCA : ACT	38
4.4.1 Azioni	38
4.4.2 Applicazione del sistema di gestione standardizzato	38
5.0 Impegno della direzione	38
5.1 Codice etico e politica per la responsabilità amministrativa	39
5.2 Organigramma autorità e responsabilità	40
5.3 Organismo di Vigilanza (OdV)	43
5.3.1 Ruolo e composizione dell’OdV	43
5.3.2 Riservatezza dell’OdV	44
5.3.3 Compiti e poteri dell’OdV	45
5.3.4 Flussi formativi dell’OdV	46
5.3.5 Iniziativa di controllo dell’OdV	48
5.3.6 Strumenti di controllo e azione dell’OdV	49
5.4 Operazioni promanate direttamente dal vertice aziendale	49
5.4.1 Ambito di riferimento delle operazioni promanate direttamente dal vertice aziendale	49
5.4.2 Attività di controllo delle operazioni promanate direttamente dal vertice aziendale	50
5.5 Riesame della direzione	51
6.0 Scopo	52
6.1 Messa a disposizione delle risorse	52
6.2.1 Formazione, informazione e comunicazione	52
6.3 Sistema disciplinare e sanzionatorio	54
6.3.1 Sistema disciplinare e sanzionatorio: Premessa generale	54
6.3.2 Sistema disciplinare e sanzionatorio: Quadri, impiegati ed operai (Medici, Infermieri e OTA)	55
6.3.3 Sistema disciplinare e sanzionatorio: Infrazioni	56
6.3.4 Sistema disciplinare e sanzionatorio: Dirigenti (Direttore Sanitari, Primari)	57
<b>MODELLO ORGANIZZATIVO DI GESTIONE E CONTROLLO</b>	<b>57</b>
Introduzione	57
0.1 Approccio concettuale e metodologia alla definizione di un Modello Organizzativo 231	57
0.2 Metodologia di costruzione di un modello organizzativo ex d.lgs. 231/01	58
Disposizioni Generali	60
1. Adozione, attuazione, aggiornamento e diffusione	60
2. Individuazione delle attività a rischio di commissione di reati	63

3. Processi sensibili relativi alle aree a rischio	66
4. Protocolli per la formazione e l'attuazione delle decisioni	67
5. Modalità di gestione delle risorse finanziarie	68
6. Obblighi di informazione dell'OdV – Organismo di Vigilanza	69
7. Sistema disciplinare	70
Disposizioni Relative ai Processi Sensibili	72
Premessa	72
8. Processo di erogazione dei servizi	74
8.1 Scopo	74
8.2 Campo di applicazione e descrizione delle attività	76
8.3 Protocolli per l'attuazione delle decisioni e modalità di gestione del processo di erogazione delle prestazioni sanitarie	78
8.4 Obblighi di Informazione	79
9. PROCESSO DI GESTIONE DEL PERSONALE	80
9.1 Scopo	80
9.2 Campo di applicazione e descrizione delle attività	80
9.3 Protocolli per l'attuazione delle decisioni e modalità di gestione del personale	81
9.4 Obblighi di Informazione	82
10. PROCESSO DI APPROVVIGIONAMENTO	83
10.1 Scopo	83
10.2 Campo di applicazione e descrizione dell'attività	84
10.3 Protocolli per l'attuazione delle decisioni e modalità di gestione del processo di approvvigionamento	85
10.4 Obblighi di Informazione	85
11. PROCESSO DI GESTIONE SISTEMI INFORMATIVI	86
11.1 Scopo	87
11.2 Campo di applicazione e descrizione dell'attività	87
11.3 Protocolli per l'attuazione delle decisioni e modalità di gestione del processo di gestione dei sistemi informativi	88
11.4 Obblighi di Informazione	88
12. Processo amministrativo e finanziario	88
12.1 Scopo	89
12.2 Campo di applicazione e descrizione delle attività	90
12.3 Protocolli per l'attuazione delle decisioni e modalità di gestione del processo di gestione amministrativa e finanziaria	91
12.4 Obblighi di informazione	91
APPENDICE NORMATIVA	92
Premessa	93
13. Art. 24	93
Processi Sensibili	95
14. Art. 24 – Bis	96
Processi Sensibili	99

15. Art. 24 ter	100
Processi Sensibili	103
16. Art. 25	104
Processi Sensibili	107
17. Art. 25 Bis	107
Processi Sensibili	110
17 bis. Art. 25 Bis 1	110
Processi Sensibili	110
18. Art. 25 ter	111
Processi Sensibili	117
19. Art. 25 Quater	117
Processi Sensibili	118
20. Art. 25 Quater 1*	119
Processi Sensibili	119
21. Art. 25 quinquies*	119
Processi Sensibili	123
22. Art. 25 Sexies *	123
Processi Sensibili	123
23. Art. 25 Septies *	123
Processi Sensibili	125
24. Art. 25 Octies*	125
Processi Sensibili	127
24. bis Art. 25 Octies 1*	125
Processi Sensibili	127
25. Art. 25 Novies *	130
Processi Sensibili	134
26. Art. 25 Decies *	134
Processi Sensibili	134
27. Art. 25 Undecies	135
Processi Sensibili	155
28. Art. 25 Duodecies	155
29 Art. 25 Terdecies	158
30. Art. 25 Quaterdecies	159
31. Art. 25 Quinquiesdecies	161
31. bis Art. 25 Septiesdecies	162
31. ter Art. 25 Duodevicies	162
32. Art. 26	163

---

# MANUALE

---

## 0.1 PREMESSA

In data 8 Giugno 2001 è stato emanato il Decreto Legislativo n. 231/2001 “*Disciplina della responsabilità amministrativa delle persone giuridiche, delle società e delle associazioni anche prive di personalità giuridica, a norma dell’Articolo 11 della Legge n. 300 del 29 Settembre 2000*”, entrato in vigore il 4 Luglio successivo, il quale ha inteso adeguare la normativa italiana in materia di responsabilità delle persone giuridiche ad alcune convenzioni internazionali alle quali l’Italia ha da tempo aderito, quali la Convenzione di Bruxelles del 26 Luglio 1995 sulla tutela degli interessi finanziari delle Comunità Europee, la Convenzione del 26 Maggio 1996, anch’essa firmata a Bruxelles, in materia di lotta alla corruzione nella quale sono coinvolti funzionari della Comunità Europea o degli Stati Membri e la Convenzione OCSE del 17 Dicembre 1997 sulla lotta alla corruzione dei pubblici ufficiali stranieri nelle operazioni economiche internazionali.

Il D.Lgs. 231/01 ha introdotto per la prima volta in Italia la **responsabilità in sede penale degli enti** per alcuni **reati commessi nell’interesse o a vantaggio degli stessi** da:

- a. soggetti che rivestono funzioni di rappresentanza, amministrazione o di direzione degli Enti o di una loro unità organizzativa dotata di autonomia finanziaria e funzionale, nonché da persone che esercitano, anche di fatto, la gestione e il controllo degli stessi (i c.d. soggetti “in posizione apicale”);
- b. soggetti sottoposti alla direzione o alla vigilanza di uno dei soggetti di cui al punto a) (i c.d. soggetti “in posizione subordinata”).

Tale responsabilità dell’ente si aggiunge a quella della persona fisica che ha realizzato materialmente il reato.

La portata innovativa del D.Lgs. 231/01 è rappresentata dalla previsione della responsabilità amministrativa della persona giuridica in dipendenza della commissione di un fatto di reato.



Con l'entrata in vigore di tale Decreto, quindi, le società non possono più dirsi estranee alle conseguenze dirette dei reati commessi da singole persone fisiche nell'interesse o a vantaggio delle società stesse. Il sistema sanzionatorio previsto dal D.Lgs. 231/01 è particolarmente severo: infatti, oltre alle sanzioni pecuniarie, vi sono quelle di sospensione e di interdizione parziale o totale dalle attività di impresa che possono avere effetti permanenti per le società che ne siano oggetto.

Tuttavia, a fronte di tale scenario, l'Articolo 6 del Decreto in questione contempla l'esonero della società da responsabilità se questa dimostra, in occasione di un procedimento penale per uno dei reati considerati, di aver adottato modelli organizzativi idonei a prevenire la realizzazione dei predetti reati. Tale esonero da responsabilità passa, ovviamente, attraverso il giudizio di idoneità del sistema interno di organizzazione e controllo che il giudice penale è chiamato a formulare in occasione del procedimento penale relativo all'accertamento di un fatto di reati di quelli specificamente previsti dal D.Lgs. 231/01.

## 0.2 GENERALITÀ

In tale ottica, il Centro Diagnostico Sabatino s.r.l. ha provveduto ad effettuare un'analisi del contesto aziendale per evidenziare le aree e le modalità con le quali si possono realizzare i reati previsti dal Decreto Legislativo n. 231/2001 (attività di *risk assessment* e *risk management*) al fine di elaborare un Modello Organizzativo coerente con la specifica attività aziendale.

Si rileva, ad ogni modo, che i modelli organizzativi previsti dal D.Lgs. 231/01 non costituiscono, per l'organizzazione, nulla di nuovo poiché l'attività svolta è sostanzialmente caratterizzata da un proprio sistema di controllo particolarmente rigoroso basato sull'implementazione di un Sistema di Gestione in accordo alle norme:

- ◆ UNI EN ISO 9001:2015
- ◆ SGSL 81/08

di cui il Modello Organizzativo 231 descritto nel presente Manuale è parte integrante.

Ulteriormente, l'azienda ha adottato il Codice di autoregolamentazione dei dati personali con il quale intende assicurare che il trattamento dei dati personali avvenga in conformità al D.Lgs. 196/03.

## 0.3 STRUTTURA DEL MODELLO ORGANIZZATIVO

Il Modello Organizzativo aziendale si concretizza in un articolato sistema piramidale di principi e procedure che si può descrivere sinteticamente come segue:

### **Codice Etico**

In esso sono rappresentati i principi generali (trasparenza, correttezza, lealtà) di cui si ispira lo svolgimento e la conduzione degli affari

### **Sistema di controllo interno**

È l'insieme degli strumenti volti a fornire una ragionevole garanzia in ordine al raggiungimento degli obiettivi di efficienza e di efficacia operativa, affidabilità delle informazioni finanziarie e gestionali, rispetto delle leggi e dei regolamenti, nonché salvaguardia del patrimonio sociale anche contro possibili frodi. Il sistema di controllo interno si fonda e si qualifica su alcuni principi generali, appositamente definiti nell'ambito del Modello Organizzativo, il cui campo di applicazione si estende trasversalmente a tutte le diverse funzioni dell'azienda.

### **Attività di controllo interno**

Sono state elaborate per tutti i processi operativi a rischio e per i processi strumentali. Tali attività presentano un'analoga struttura che si sostanzia in un complesso di regole volte ad individuare le principali fasi di ogni processo, i reati che possono essere commessi in relazione ai singoli processi, le specifiche attività di controllo per prevenire ragionevolmente i correlativi rischi di reati, nonché appositi flussi informativi verso l'OdV al fine di evidenziare situazioni di eventuale inosservanza delle procedure stabilite nei modelli di organizzazione.

Gli schemi di controllo interno sono stati elaborati alla luce di tre regole cardine e precisamente:

1. La separazione dei ruoli nello svolgimento delle attività inerenti ai processi
2. La tracciabilità delle scelte ovvero la costanza visibilità delle stesse al fine di consentire l'individuazione di precisi punti di responsabilità e la motivazione delle scelte stesse
3. L'oggettivazione dei processi decisionali nel senso di prevedere che nell'assumere decisioni si prescindano da valutazioni meramente soggettive facendosi invece riferimento a criteri precostituiti.

Il Modello Organizzativo, peraltro, si completa con l'istituzione di un OdV che, come previsto dall'Articolo 6 del D.Lgs. 231/2001, deve essere dotato di autonomi poteri di iniziativa e di controllo al fine di vigilare sul funzionamento, l'efficacia e l'osservanza del Modello Organizzativo stesso curandone, altresì, il costante aggiornamento.

Tale profilo è ulteriore condizione per l'applicazione dell'esimente prevista dalla norma.

## 0.4 INTEGRABILITÀ CON GLI ALTRI SISTEMI DI GESTIONE

Per rendere il Modello Organizzativo 231 formalmente e sostanzialmente omogeneo al proprio Sistema per la Qualità e la Sicurezza, il Centro Diagnostico Sabatino ha scelto di applicare l'approccio per processi e la metodologia PDCA (*Plan – Do – Check – Act*).

L'organizzazione, dopo aver individuato le attività nel cui ambito possano essere commessi reati rilevanti, ha utilizzato l'approccio per processi che evidenzia anche le interazioni tra i vari processi e ne consente la loro gestione al fine di ottenere la deresponsabilizzazione amministrativa delle persone giuridiche e dell'azienda stessa.

Al fine di stabilire, documentare, attuare, mantenere attiva e migliorare l'efficacia del Modello organizzativo, viene utilizzata ove possibile la metodologia PDCA secondo la seguente corrispondenza di fasi:

ATTIVITA PREVISTE NEL MO	FASI DEL PDCA	RESPONSABILITA
PIANIFICAZIONE	PLAN	Funzione Qualità
IMPLEMENTAZIONE	DO	Tutte le Funzioni
CONTROLLO	CHECK	Organo di Vigilanza
MIGLIORAMENTO	ACT	Tutte le Funzioni

## **Scopo e Campo di applicazione**

### 1.0 GENERALITÀ

Il presente Manuale descrive la struttura del Modello Organizzativo con cui il Centro Diagnostico Sabatino intende attuare e tenere sotto controllo le proprie attività al fine di prevenire la realizzazione dei reati secondo quanto previsto dal D.Lgs. 231/01.

Lo scopo del presente documento è quello di comporre il Modello 231 aziendale:

- definendo un sistema organizzativo chiaro e formalizzato;
- assegnando poteri (autorizzazioni e firme) coerenti con le responsabilità gestionali dell'azienda;
- stabilendo procedure per la registrazione, l'autorizzazione e la verifica di ciascuna operazione ritenuta critica;
- istituendo un Organismo di Vigilanza dotato di poteri autonomi di iniziativa e controllo;
- definendo le procedure di comunicazione al personale;
- formando il personale sulle caratteristiche del Modello 231 e sulle responsabilità di ciascuno.

Il Modello 231 è parte integrante del Sistema per la Qualità e la Sicurezza adottato dal Centro Diagnostico Sabatino e si applica a tutti i settori di attività ed a tutti i processi aziendali che

presentano potenzialmente fattori di rischio in relazione alla realizzazione dei reati previsti dal D.Lgs. 231/01.

## 1.1 Presentazione della società

Il Centro Diagnostico Sabatino è un centro medico polispecialistico e laboratorio di analisi cliniche attivo sin dal 1975 ad Anguillara Sabazia, in provincia di Roma.

Il Centro Diagnostico Sabatino opera in convenzione con il Servizio Sanitario Nazionale, è titolare di autorizzazione dell'esercizio e dell'accreditamento istituzionale definitivo rilasciati con provvedimento del 06.12.2012 n. U00409.

Le prestazioni sanitarie offerte in convenzione sono erogate nella piena osservanza delle applicabili disposizioni normative e regolamentari, nazionali e regionali in materia, avuto anche riguardo ai requisiti di cui alla D.G.R. 14.07.2006 n. 424, come successivamente aggiornati dai Decreti del Commissario Ad Acta n. 90/2010 e n. 8/2011 ss.mm. ed ii. .

Il Centro è dotato di attrezzature tecniche di ultima generazione e, attraverso la competenza e la professionalità di medici e di personale tecnico-sanitario di lunga e provata esperienza, esso si propone di offrire al paziente un servizio efficace, efficiente ed a prezzi contenuti, grazie anche alle numerose convenzioni sottoscritte con aziende ed enti, pubblici e privati.

Nel Centro Diagnostico Sabatino sono presenti specialisti riconosciuti e stimati nel panorama sanitario romano e nazionale, che operano in tutte le branche della medicina e della diagnostica strumentale.

La strumentazione utilizzata nei vari ambulatori viene costantemente verificata ed aggiornata per garantire sempre le migliori prestazioni ed i migliori risultati.

L'obiettivo primario del Centro Diagnostico Sabatino rimane quello di mettere l'utente/paziente al centro di un percorso che coniuga elevati standard di assistenza a tecnologie d'avanguardia, sempre al servizio della salute e della prevenzione.

## 1.2 Politica integrata qualità, ambiente e sicurezza

La politica del Centro, che trova applicazione nel Sistema di Gestione per la Qualità, Ambiente e Sicurezza, si applica a tutte le principali attività.

Nel contesto del sistema sopra indicato è stato inserito ed aggiornato il Codice Etico di comportamento nel quale sono rappresentati i principi generali di trasparenza, correttezza e lealtà cui si ispirano lo svolgimento e la conduzione delle attività.

La politica integrata è condivisa con tutto il personale.

L'azienda si impegna a:

- Promuovere la formazione continua dei dipendenti
- Diffondere la politica a tutti i livelli ed alle parti interessate
- Essere al fianco del cliente per assisterlo e supportarlo nel proprio percorso di cura

Il coinvolgimento del personale, la sua motivazione e la formazione continua sono presupposti indispensabili per il successo dell'attività aziendale.

### SISTEMA DI GESTIONE PER LA QUALITÀ – UNI EN ISO 9001:2015

Il Centro Diagnostico Sabatino ritiene che un Sistema di Gestione per la Qualità porti valore aggiunto creando l'interfaccia con strumenti di controllo di gestione che permettano di attribuire valori economici a tutti i dati aziendali. I dati raccolti con sistematicità attraverso gli strumenti del SGQ permettono di definire scelte operative e strategiche al fine di:

- Garantire un miglioramento continuo del SGQ
- Garantire la soddisfazione del cliente interno ed esterno
- Valorizzare le segnalazioni del cliente per un'attenta analisi e precisa soluzione dei reclami
- Conseguire una crescita etica senza rinunciare ad una adeguato utile operativo netto.

### SISTEMA DI GESTIONE PER LA SICUREZZA – BS OHSAS 18001:2007 - SGSL

Un Sistema di Gestione per la Sicurezza deve prevenire gli incidenti sul lavoro consentendo di lavorare in condizioni migliori anche a vantaggio della produttività. Esso evita sanzioni legali dovute al non rispetto dei requisiti cogenti e genera, all'interno dell'azienda, un insieme di competenze e capacità adeguate alla gestione ordinaria delle problematiche della sicurezza.

L'impegno del Centro è rivolto a:

- Rispettare tutte le normative vigenti in tema di salute e sicurezza dei lavoratori
- Migliorare il SGS in generale
- Effettuare la sorveglianza sanitaria periodica dei lavoratori esposti a rischio
- Prevenire gli infortuni e le malattie professionali

## 1.3 Obiettivi

OBIETTIVI ORGANIZZATIVI:

### Definizione della responsabilità

- Separazioni dei ruoli nello svolgimento delle attività aziendali.
- Tracciabilità documentata delle decisioni in modo da poter risalire ad eventuali responsabilità individuali.
- Definizione di procedure per registrazione, autorizzazione e verifica di ogni operazione definita critica.
- Istituzione dell'OdV dotato di poteri autonomi di decisione e controllo.

OBIETTIVI FORMATIVI

- Formazione ed informazione continua del personale per promuovere la conoscenza della normativa ed i contenuti del Modelli Organizzativo 231 in modo che tutti i dipendenti siano consapevoli e comprendano gli aspetti dei reati ed i rischi in relazione alla realizzazione di reati previsti dal D.Lgs. 231/01.
- Divulgazione del Codice Etico nel quale sono rappresentati i principi generali di trasparenza, correttezza e legalità che devono essere la base delle attività lavorative.

OBIETTIVI COMPORTAMENTALI

- Tutte le azioni e le negoziazioni compiute dal personale aziendale nello svolgimento delle attività lavorative devono essere ispirate alla massima lealtà, trasparenza, correttezza e

professionalità. In particolare sono interdetti i comportamenti pregiudizievoli al raggiungimento degli obiettivi indicati dal D.Lgs. 231/01.

- Il comportamento corretto è caratterizzato dall'osservanza di quanto stabilito nel Modello Organizzativo 231 e nell'ottemperamento dei valori contenuti nel Codice Etico.

## 2.0 RIFERIMENTI NORMATIVI

Di seguito si riporta l'elenco dei principali riferimenti normativi presi in considerazione

Titolo	Descrizione
<b>D.Lgs. 231/2001</b>	Decreto Legislativo n. 231 del 8 Giugno 2001 "Disciplina della responsabilità amministrativa delle persone giuridiche, delle società e delle associazioni anche prive di personalità giuridica"
<b>D.Lgs. 81/08</b>	Sicurezza nei luoghi di lavoro
<b>UNI EN ISO 9001:2015</b>	Sistemi di gestione per la qualità
<b>OHSAS 18001:2007</b>	Occupation health and safety management systems

## 3.0 TERMINI E DEFINIZIONI

In questa sezione sono riportati principali termini e definizioni utilizzati nel manuale, nelle procedure, nel codice etico, nei modelli ed in tutta la documentazione del sistema di gestione



Termine	Definizione
Analisi dei rischi	Attività dell'analisi specifica della singola organizzazione, finalizzata a rilevare le attività nel cui ambito possono essere commessi reati
Audit del sistema di gestione	Processo di verifica sistematico, indipendente e documentato, realizzato al fine di ottenere evidenze oggettive su registrazioni, dichiarazioni di fatti o altre informazioni necessarie a determinare se il sistema di gestione è conforme alle politiche, alle procedure o requisiti di quello adottato dall'organizzazione
Codice etico	Insieme dei diritti, doveri e delle responsabilità dell'organizzazione nei confronti di terzi interessati quali dipendenti, clienti, fornitori, etc., e finalizzati a promuovere, raccomandare o vietare determinati comportamenti indipendentemente da quanto previsto a livello normativo
Decreto Legislativo n. 231/2001	Decreto Legislativo n. 231 del 8 Giugno 2001 : "Disciplina della responsabilità amministrativa delle persone giuridiche, delle società e delle associazioni anche prive di personalità giuridica"
Direzione	Amministratore unico e/o legale rappresentante dell'impresa
Modello organizzativo	Insieme di strutture, delle responsabilità, delle modalità di espletamento delle attività e dei protocolli/procedure adottate ed attuati tramite i quali si espletano le attività caratteristiche dell'organizzazione
Organismo di Vigilanza (OdV)	Organismo di vigilanza previsto dall'Articolo 6, Comma 1, Lettera b) del D.Lgs. 231/01 cui è affidato il compito di vigilare sul funzionamento e sull'osservanza del Modello 231 e di curarne l'aggiornamento continuo
Politica per la prevenzione dei reati	Obiettivi ed indirizzi generali di una organizzazione per quanto riguarda la prevenzione dei reati espressa in modo formale dalla direzione
Rischio	Probabilità che sia raggiunta la soglia di commissione di un reato / illecito presupposto della responsabilità amministrativa ai sensi del D.Lgs. 231/01 e s.m.i.
Rischio accettabile	Rischio che può essere ridotto ad un livello tollerabile per l'organizzazione con il riferimento agli obblighi di legge a quanto

	espresso dal sistema di gestione per la responsabilità amministrativa ovvero che preveda un sistema di prevenzione tale da non poter essere aggirato se non in modo fraudolento
SGRA	Acronimo che identifica il Sistema di Gestione per la Responsabilità Amministrativa
Sistema disciplinare	Sistema disciplinare di cui all'Articolo 6, Comma 2, Lettera e) del D.Lgs. 231/01

## 4.0 REQUISITI GENERALI DEL SISTEMA DI GESTIONE PER LA RESPONSABILITÀ AMMINISTRATIVA

L'analisi effettuata, utilizzando principalmente lo strumento del brainstorming, ha portato all'identificazione delle attività che costituiscono le quattro fasi della metodologia PDCA:

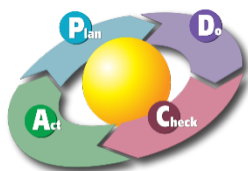

PLAN – DO – CHECK – ACT

### PLAN

1. Identificare i processi tramite i quali l'organizzazione svolge la propria attività.
2. Stabilire la sequenza e l'interazione tra i processi.
3. Definire tracciabilità e trasparenza di ciascuna attività.
4. Identificare i processi e le attività sensibili nel cui ambito possono essere commessi reati/illeciti rilevanti ex D.Lgs. 231/01.
5. Valutare, per ciascun processo, le attività a potenziale pericolo di reato/illecito nell'interesse o a vantaggio dell'azienda ed il livello di rischio di commissione in base a criteri ed alle metodologie di gestione in essere.

6. Predisporre azioni necessarie al fine di conseguire risultati pianificati e l'ottimizzazione del sistema di gestione per la responsabilità amministrativa.

### DO

1. Redigere l'analisi dei rischi.
2. Garantire la tracciabilità e la trasparenza di qualsiasi attività.
3. Definire le procedure di controllo interno.
4. Formalizzare in un "Codice Etico" i principi di autoregolamentazione dell'organizzazione nel suo interno e nei rapporti con i terzi.
5. Adottare, diffondere e dare concreta attuazione al Codice Etico di cui al punto precedente.
6. Definire idonei mansionari che prevedano modalità di conferimento e revoca di responsabilità, deleghe e procure, facoltà e compiti nonché di attribuzione delle specifiche mansioni
7. Eseguire corsi di formazione, informazione e comunicazione.
8. Assicurare l'adeguata disponibilità delle risorse.
9. Creare l'Organismo di Vigilanza (OdV).

### CHECK

1. Affidare all'OdV il compito di vigilare sul funzionamento e sull'osservanza del sistema di gestione per la responsabilità amministrativa e di verificarne il costante aggiornamento ed adeguamento sulla base dell'evoluzione della legislazione oltre che sulla base dell'evoluzione dell'organizzazione stessa.
2. Implementare un programma di Audit interni per verificare che le azioni pianificate ed implementate siano atte a prevenire la commissione dei reati ed in caso negativo reiterare il processo PDCA.

### ACT

1. Standardizzare azioni pianificate, implementate e controllate.

2. Aggiornare il sistema di gestione per la responsabilità amministrativa con l'evoluzione legislativa, con i risultati dell'analisi dei rischi e con attività di organizzazione generale
3. Attuare il sistema disciplinare e sanzionatorio.

Il passaggio da una fase PDCA alla successiva è formalizzato in una riunione aziendale presieduta dalla Direzione cui partecipano tutte le funzioni aziendali.

Qualora venga constatata la necessità di un adeguamento alle azioni intraprese al fine di prevenire i reati, sarà necessario promuovere la reiterazione del ciclo PDCA.

#### **4.1 Pianificazione dell'identificazione dei possibili reati ex D.Lgs. 231/01 – Fase PDCA : PLAN**

Il D.Lgs. 231/01, all'Articolo 6, Comma 2, indica le caratteristiche essenziali per la costruzione di un modello di organizzazione, gestione e controllo.

In particolare, la lettera a) si riferisce espressamente ad un tipico sistema di gestione dei rischi.

La norma segnala espressamente come "identificazione dei rischi" l'analisi del contesto aziendale per evidenziare dove (ovvero in quale area/settore di attività) e secondo quali modalità si possono verificare eventi pregiudizievoli per gli obiettivi indicati dal D.Lgs. 231/01.

Nel diagramma di flusso che segue sono rappresentate le attività della valutazione dei rischi adottate dal Centro Diagnostico Sabatino.

Attraverso la valutazione della situazione aziendale, in relazione ai possibili reati, sono stati definiti i rischi ed è stata determinata di conseguenza la necessità di predisporre strumenti di controllo aggiuntivi rispetto a quelli già presenti in azienda.

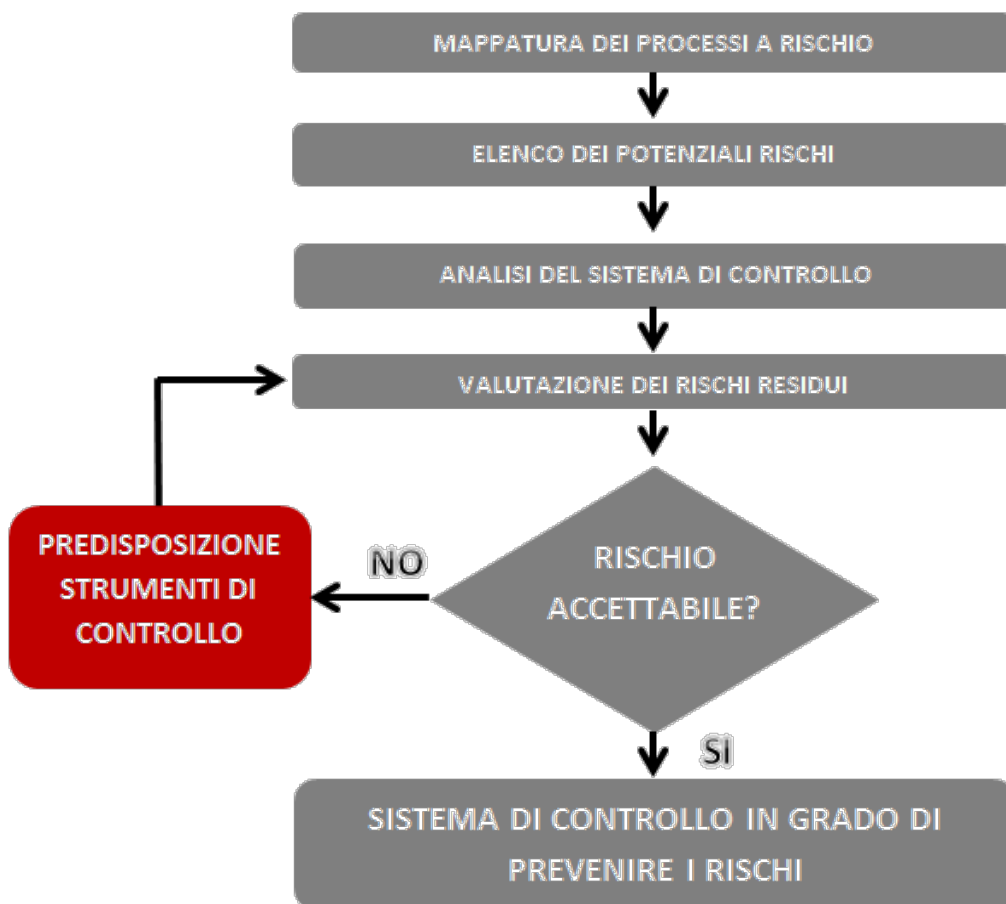

Il responsabile organizzativo del sistema 231 procede all'analisi dettagliata dei rischi connessi alle diverse fasi dei processi aziendali, verificando ed individuando le aree che risultano interessate dalle potenziali casistiche di reato.

Successivamente vengono evidenziate le tipologie di reato connesse alle specifiche attività, individuando le risorse che, potendo essere coinvolte nella gestione del rischio, devono essere oggetto del sistema di controllo pianificato.

Per ogni tipologia di reato/attività, viene assegnato un valore di "accettabilità" del rischio in base al livello di efficacia del sistema di controllo messo in atto per la gestione della specifica attività

Per la tipologia di reati quali la violazione delle norme sulla sicurezza sul lavoro, quasi tutte le attività aziendali sono considerate a rischio.

L'applicazione della presente procedura di identificazione e valutazione dei rischi è necessaria durante le seguenti fasi:

- A. Durante la fase iniziale dell'implementazione del Modello Organizzativo 231, in conformità con il D.Lgs. 231/01, in quanto costituisce la base per la definizione degli obiettivi e dei programmi ambientali e comunque prima di ogni riesame del sistema al fine di garantire un aggiornamento sistematico della valutazione dei rischi
- B. Ogni qual volta avvenga una variazione di processo, di prodotto o del sito o del contesto in cui l'azienda opera quali ad esempio modifiche del quadro legislativo di riferimento
- C. Ad ogni riesame di sistema.

#### **4.1.1 Definizione di rischio accettabile**

Riguardo al sistema di controllo preventivo da costruire in relazione al rischio di commissione delle fattispecie di reati contemplate dal D.Lgs. 231/01, la soglia concettuale di accettabilità, nei casi di reati dolosi, è rappresentata da un sistema di prevenzione tale da non poter essere aggirato se non in modo fraudolento.

Questa soluzione è in linea con la logica della 'elusione fraudolenta' del modello organizzativo quale esimente espressa dal citato decreto legislativo ai fini dell'esclusione della responsabilità amministrativa dell'ente (Art. 6, Comma 1, Lettera c) "Le persone hanno commesso il reato eludendo fraudolentemente i modelli di organizzazione e di gestione".

Diversamente, nei casi di reati di omicidio colposo e lesioni personali colpose commesse con violazione delle norme in materia di salute e sicurezza sul lavoro, la soglia concettuale di accettabilità, agli effetti esimente del D.Lgs. 231/01, è rappresentata dalla realizzazione di una condotta (non accompagnata dalla volontà dell'evento-morte/lesioni personali) violativa del modello organizzativo di prevenzione (e dei sottostanti adempimenti obbligatori prescritti dalle norme prevenzionistiche) nonostante la puntuale osservanza degli obblighi di vigilanza previsti dal D.Lgs.

231/01 da parte dell'apposito organismo in quanto l'elusione fraudolenta dei modelli organizzativi appare incompatibile con l'elemento soggettivo dei reati di omicidio colposo e lesioni personali colpose, di cui agli artt. 589 e 590 del Codice Penale.

#### **4.1.2 Possibili reati previsti dal D.Lgs. 231/01**

I reati presupposti dal D.Lgs. 231/01 e da altre normative ad esso collegate sono di seguito elencati:

<b>1 - Reati in danno della Pubblica Amministrazione (art. 24)</b>
<b>INDEBITA PERCEZIONE DI EROGAZIONI, TRUFFA IN DANNO DELLO STATO O DI UN ENTE PUBBLICO O PER IL CONSEGUIMENTO DI EROGAZIONI PUBBLICHE E FRODE INFORMATICA IN DANNO DELLO STATO O DI UN ENTE PUBBLICO.</b>
Malversazione a danno dello Stato (art. 316 bis c.p.)
Indebita percezione di erogazioni a danno dello Stato (art. 316 – ter c.p.)
Truffa in danno dello Stato o di altro Ente Pubblico o delle Comunità europee ( art. 640, 2° comma, n.1 c.p.)
Truffa aggravata per il conseguimento di erogazioni pubbliche (art. 640 bis c.p.)
Fronde Informativa in danno dello Stato o di altro Ente Pubblico (art. 640 ter c.p.)
<b>2 - Reati nei Rapporti con la Pubblica Amministrazione (art. 25 e art. 25 decies)</b>
<b>CONCUSSIONE, INDUZIONE INDEBITA A DARE O PROMETTERE UTILITÀ E CORRUZIONE</b>
Concussione (art. 317 c.p.)
Corruzione per atti di ufficio (art. 318 c.p.)
Corruzione per atto contrario ai doveri d'ufficio (art. 319 c.p.)
Circostanze aggravanti (art. 319 bis c.p.)
Corruzione in atti giudiziari (art. 319 ter c.p.)
Induzione indebita a dare o promettere utilità (art. 319 quater)
Corruzione di persona incaricata di un pubblico servizio (art. 320 c.p.)
Pene per il corruttore (art. 321 c.p.)
Istigazione alla corruzione (art. 322 c.p.)
Peculato, concussione, corruzione e istigazione di membri degli organi delle Comunità europee o agenti e di Stati esteri (art. 322- bis c.p.)

#### **3 - Delitti Informatici e Trattamento illecito dei dati (art. 24 bis)**

Documenti informatici (art. 491 bis c.p.)
Accesso abusivo ad un sistema informatico o telematico (art. 615 ter c.p.)
Detenzione e diffusione abusiva di codici di accesso a sistemi informatici o telematici (art. 615 quater c.p.)
Diffusione di programmi diretti a danneggiare o interrompere un sistema informatico (art. 615 quinquies c.p.)
Intercettazione, impedimento o interruzione illecita di comunicazioni informatiche o telematiche (art. 617 quater c.p.)
Installazione di apparecchiature atte ad intercettare, impedire o interrompere comunicazioni informatiche (art. 617 quinquies c.p.)
Danneggiamento di sistemi informatici e telematici (art. 635 bis c.p.)
Danneggiamento di informazioni, dati e programmi informatici utilizzati dallo Stato o da altro ente pubblico (art. 635 ter c.p.)
Danneggiamento di sistemi informatici e telematici (art. 635 quater c.p.)
Danneggiamento di sistemi informatici e telematici di pubblica utilità (art. 635 quinquies c.p.)
Frode informatica del soggetto che presta servizi di certificazione di firma elettronica (art. 640 quinquies c.p.)

**4 - Delitti di Criminalità organizzata (art. 24 ter)**

Associazione per delinquere (art. 416 c.p.)
Associazione di tipo mafioso (art. 416 bis c.p.)
Scambio elettorale politico-mafioso (art. 416 ter c.p.)
Sequestro di persona a scopo di estorsione (art. 630 c.p.)
Associazione finalizzata al traffico illecito di sostanze stupefacenti psicotrope (art. 74 DPR 9 ottobre 1990 n. 309)
Tutti i delitti, se commessi avvalendosi delle condizioni previste dall'art. 416 bis c.p. per agevolare l'attività delle associazioni previste dallo stesso articolo (L. 203/91)
Illegale fabbricazione, introduzione nello Stato, messa in vendita, cessione detenzione e porto in luogo pubblico o aperto al pubblico di armi da guerra o parti di esse, di esplosivi, di armi clandestine nonché di più armi comuni da sparo (art. 407, 2° co, lett. a) n. 5), c.p.p.

**5 - Falsità in monete, in carte di pubblico credito, in valori di bollo e in strumenti o segni di riconoscimento (art. 25 bis)**



Falsificazione di monete, spendita e introduzione nello Stato, previo concerto, di monete falsificate (art. 453 c.p.)
Alterazione di monete (art. 454 c.p.)
Spendita e introduzione nello Stato, senza concerto, di monete falsificate (art. 455 c.p.)
Spendita di monete falsificate ricevute in buona fede (art. 457 c.p.)
Falsificazione di valori di bollo, introduzione nello Stato, acquisto, detenzione o messa in circolazione di valori falsificati (art. 459 c.p.)
Contraffazione di carta filigrana in uso per la fabbricazione di carte di pubblico credito o di valori di bollo (art. 460 c.p.)
Fabbricazione o detenzione di filigrana o di strumenti destinati alla falsificazione di monete, di valori di bollo o di carta filigranata (art. 461 c.p.)
Uso di valori di bollo contraffatti o alterati (art. 464 c.p.)
Contraffazione, alterazione o uso di marchi o segni distintivi ovvero brevetti, modelli e disegni (art. 473 c.p.)
Introduzione nello Stato e commercio di prodotti con segni falsi (art. 474 c.p.)
Istituto "perimetro di sicurezza nazionale cibernetica (Legge 133 del 18.11.2019)

**6 – Delitti contro l'industria e il commercio (art. 25 bis 1 – introdotto L. 99/2009)**

Turbata libertà dell'industria o del commercio (art. 513 c.p.)
Illecita concorrenza con minaccia o violenza (art. 513 bis c.p.)
Frodi contro le industrie nazionali (art. 514 c.p.)
Frode nell'esercizio del commercio (art. 515 c.p.)
Vendita di sostanze alimentari non genuine come genuine (art. 516 c.p.)
Vendita di prodotti industriali con segni mendaci (art. 517 c.p.)
Fabbricazione e commercio di beni realizzati usurpando titoli di proprietà industriale (art. 517 ter c.p.)
Contraffazione di indicazioni geografiche o denominazioni di origine dei prodotti agroalimentari (art. 517 quater c.p.)

**7 - Reati societari (art. 25 ter)**

False comunicazioni sociali (art. 2621 c.c.)
False comunicazioni sociali in danno della società, dei soci o dei creditori (art. 2622 c.c. )
Falso in prospetto (ar.2623 c.c.)

Falsità nelle relazioni e nelle comunicazioni delle società di revisione (art. 2624)
Impedito controllo (art. 2625, 2° co, c.c.)
Indebita restituzione dei conferimenti (art. 2626 c.c.)
Illegale ripartizione degli utili e delle riserve (art. 2627 c.c.)
Illecite operazioni sulle azioni o quote sociali o della società controllante (art. 2628 c.c.)
Operazioni in pregiudizio dei creditori (art. 2629 c.c.)
Omessa comunicazione del conflitto di interessi (art. 2629 bis c.c.)
Formazione fittizia del capitale (art. 2632 c.c.)
Indebita ripartizione dei beni sociali da parte dei liquidatori (art. 2633 c.c.)
Corruzione fra privati (art. 2635 c.c.)
Istigazione alla corruzione tra privati (Art. 2635 – bis c.c.c.)
Illecita influenza sull'assemblea (art. 2636 c.c.)
Aggiotaggio (art. 2637 c.c.)
Ostacolo all'esercizio delle funzioni delle autorità pubbliche di vigilanza (art. 2638, 1 e 2 ° co, c.c.)

**8 - Reati con finalità di terrorismo o di eversione dell'ordine democratico  
(art. 25 quater – introdotto L. 7/2003)**

**9 - Reati contro la personalità individuale  
(art. 25 quinquies – introdotto L. 228/2003)**

Riduzione o mantenimento in schiavitù o in servitù (art. 600 c.p.)
Prostituzione minorile (art. 600 bis c.p.)
Pornografia (art. 600 ter c.p.)
Detenzione di materiale pornografico (art. 600 quater c.p.)
Pornografia virtuale (art. 600 quater I c.p.)
Iniziative turistiche volte allo sfruttamento della prostituzione minorile (art. 600 quinquies c.p.)
Tratta di persone (art. 601 c.p.)
Acquisto e alienazione di schiavi (art. 602 c.p.)
Adescamento di minorenni (art. 609 undecies c.p.)
Intermediazione illecita e sfruttamento del lavoro (Art. 603-bis c.p.)

**10 - Pratiche di mutilazione degli organi genitali femminili**

**(art. 25 quinquies – introdotto L. 7/2006)**

**11 – Reati di Abuso di Mercato (art. 25 sexies – introdotto L. 62/2005)**

**12 – Reati di omicidio colposo e lesioni colpose gravi o gravissime, commessi con violazione delle norme antfortunistiche e sulla tutela dell'igiene e della salute sul lavoro (Art. 25 septies – introdotto L.123/2007)**

Omicidio colposo (art. 589 c.p.)

Lesioni personali colpose (art. 590 c.p.)

**13 – Ricettazione, riciclaggio e impiego di denari, beni o altra utilità di provenienza illecita, nonché autoriciclaggio  
(Art. 25 octies – introdotto D.Lgs. 231/2007, mod. L 186/2014)**

Ricettazione (art. 648 c.p.)

Riciclaggio (art 648 bis c.p.)

Impiego di denaro, beni o utilità di provenienza illecita (art. 648 ter c.p.)

Autoriciclaggio (art. 648 ter I c.p.)

**14 – Delitti in materia di violazione del diritto d'autore  
(art. 25 novies – introdotto L. 99/2009)**

**15 – Induzione a non rendere dichiarazioni o a rendere dichiarazioni mendaci all'autorità giudiziaria (art. 25 decies – introdotto art. 4 della legge 116/2009, come sostituito dall'art. 2 del D.Lgs. 121/2011)**

**16 – Reati Ambientali (art. 25 undecies – introdotto L. 121/2011,  
modificato L. 68/2015 e D. 4.4.2023 n. 59 - RENTRI)**

Inquinamento ambientale (art. 452 bis c.p.)

Morte o lesioni come conseguenza del delitto di inquinamento ambientale (art. 452 ter c.p.)

Disastro ambientale (art. 452 quater c.p.)

Delitti colposi contro l'ambiente (art. 452 quinquies c.p.)

## Modello Organizzativo di Gestione e Controllo

Rev.Ed. 2023

del

30/6/2023

MOD

Traffico e abbandono di materiale ad alta radioattività (art. 452 sexies c.p.) Impedimento del controllo (art. 452 septies c.p.)
Circostanze aggravanti (art. 452 octies c.p.) Aggravante ambientale (452 novies c.p.) Ravedimento operoso (Art. 452 decies c.p.) Confisca (Art. 452 undicies c.p.) Ripristino dello stato dei luoghi (Art. 452 duodecies c.p.) Omessa bonifica (art. 452 terdecies c.p.) Attività organizzate per il traffico illecito di rifiuti (Art. 452 quaterdecies c.p.)
Uccisione, distruzione, cattura, prelievo, detenzione di esemplari di specie animali o vegetali selvatiche protette (art. 727 bis c.p.)
Distruzione, deterioramento di habitat all'interno di un sito protetto (art 733 bis c.p.)
Importazione, esportazione, detenzione, utilizzo per scopo di lucro, acquisto, vendita, esposizione o detenzione per la vendita o per fini commerciali di specie protette (L.150/1992, art. 1, art. 2, art 3bis e art. 6)
Scarichi di acque reflue industriali contenenti sostanze pericolose; scarichi sul suolo, nel sottosuolo e nelle acque del mare da parte di navi e aeromobili (D.Lgs. 152/2006, art. 137)
Attività di gestione di rifiuti non autorizzata (D.Lgs. 152/2006, art. 256)
Inquinamento del suolo, del sottosuolo, delle acque superficiali o delle acque sotterranee (D.Lgs. 152/2006, art. 257)
Traffico illecito di rifiuti (D.Lgs. 152/2006, art. 259)
Violazione degli obblighi di comunicazione, di tenuta dei registri obbligatori e dei formulari (D.Lgs. 152/2006, art. 258)
Attività organizzate per il traffico illecito di rifiuti (D.Lgs. 152/2006, art. 260)
False indicazioni sulla natura, sulla composizione e sulle caratteristiche chimico-fisiche dei rifiuti nella predisposizione di un certificato di analisi rifiuti; inserimento nel SISTRI di un certificato di analisi dei rifiuti falso; omissione o fraudolenta alterazione della copia cartacea della scheda SISTRI – area movimentazione nel trasporto di rifiuti (D.Lgs. 152/2006, art. 260bis)
Sanzioni (D.Lgs. 152/2006, art. 279)
Inquinamento doloso e colposo provocato da navi (D.Lgs. 202/2007, artt. 8 e 9)
Cessazione e riduzione dell'impiego delle sostanze lesive (L. 549/1993, art. 3)

**17 – Impiego di cittadini di paesi terzi il cui soggiorno è irregolare (art. 25 duodecies – introdotto D.Lgs. 109/2012 – modificato da D.L. 2032 convertito in L. 50/2023)**

**18 – Razzismo e xenofobia (Art. 25 terdecies)**

Propaganda e istigazione a delinquere per motivi di discriminazione razziale etnica e religiosa (art. 604 bis c.p.)

**19 – Frode in competizioni sportive, esercizio abusivo di gioco o di scommessa e giochi d'azzardo esercitati a mezzo di apparecchi vietati (art. 25 quaterdecies)**

**20 - Reati transazionali (L. 146/2006)**

*[COSTITUISCONO PRESUPPOSTO PER LA RESPONSABILITÀ AMMINISTRATIVA DEGLI ENTI I SEGUENTI REATI SE COMMESSI IN MODALITÀ TRANSAZIONALE]*

Disposizione contro le immigrazioni clandestine (art. 112, commi 3, 3bis, 3ter e 5 del T.U. D.Lgs. 286/1998)

Associazione finalizzata al traffico illecito di sostanze stupefacenti o psicotrope (art. 74 T.U. D.P.R. 309/1990)

Associazione per delinquere finalizzata al contrabbando di tabacchi lavorati esteri (art. 291 quater T.U. D.P.R. n. 43/1973)

Favoreggiamento personale (art. 378 c.p.)

Associazione per delinquere (art. 416 c.p.)

Associazione per delinquere di stampo mafioso (art. 416 bis c.p.)

Induzione a non rendere dichiarazioni o a rendere dichiarazioni mendaci all'autorità giudiziaria (art. 377bis c.p.)

**21 - Reati Tributari (L. 157 del 19.12.2019 di modifica D.Lgs 74 del 10 marzo 2000) (Art. 25 quinquiesdecies)**

*[MODIFICHE DELLA DISCIPLINA PENALE E DELLA RESPONSABILITÀ AMMINISTRATIVA DEGLI ENTI]*

Dichiarazione fraudolenta mediante uso di fatture o altri documenti per operazioni inesistenti, previsto dall'articolo 2, comma 1 del D.Lgs. 74/2000

Dichiarazione fraudolenta mediante uso di fatture o altri documenti per operazioni inesistenti, previsto dall'articolo 2, comma 2-bis del D.Lgs. 74/2000

Dichiarazione fraudolenta mediante altri artifici, previsto dall'articolo 3 del D.Lgs. 74/2000
Emissione di fatture o altri documenti per operazioni inesistenti, previsto dall'articolo 8, comma 1 del D.Lgs. 74/2000
Emissione di fatture o altri documenti per operazioni inesistenti, previsto dall'articolo 8, comma 2-bis del D.Lgs. 74/2000
Occultamento o distruzione di documenti contabili, previsto dall'articolo 10 del D.Lgs. 74/2000
Sottrazione fraudolenta al pagamento di imposte, previsto dall'articolo 11 del D.Lgs. 74/2000
Casi particolari di confisca (Art. 12 ter aggiunto al D.L. n. 124 e inserito dopo l'art. 12 bis del D. Lgs 74/2000)
<b>22 – Frode informatica e falsificazione mezzi di pagamento (Art. 25 octies 1 – introdotto D. Lgs. 184/2021)</b>
Indebito utilizzo e falsificazione di carte di credito (art. 493 ter c.p.)
Detenzione e diffusione di apparecchiature, dispositivi, programmi informatico diretti a commettere reati riguardanti strumenti di pagamento diversi dai contanti (art. 494 quater c.p.)
<b>23 - Delitti contro il patrimonio culturale (Art. 25 septiesdecies - Articolo inserito dall'articolo 3, comma 1, della Legge 9 marzo 2022, n. 22)</b>
Furto di beni culturali (art. 518-bis p.)
Appropriazione indebita di beni culturali (art. 518-ter p.)
Ricettazione di beni culturali (art. 518-quater p.)
Falsificazione in scrittura privata relativa a beni culturali (art. 518-octies p.)
Violazioni in materia di alienazione di beni culturali (art. 518-novies p.)
Importazione illecita di beni culturali (art. 518-decies p.)
Uscita o esportazione illecite di beni culturali (art. 518-undecies p.)
Distruzione, dispersione, deterioramento, deturpamento, imbrattamento e uso illecito di beni culturali o paesaggistici (art. 518-duodecies p.)
Contraffazione di opere d'arte (art. 518-quaterdecies p.)
<b>24 - Riciclaggio di beni culturali e devastazione e saccheggio di beni culturali e paesaggistici (Art. 25 duodevicies - inserito dall'articolo 3, comma 1, della Legge 9 marzo 2022, n. 22)</b>
Riciclaggio di beni culturali (art. 518-sexies p.)
Devastazione e saccheggio di beni culturali e paesaggistici (art. 518-terdecies p.)

#### **4.1.3 Individuazione dei possibili reati derivanti dalle attività aziendali**

L'attività di analisi dei rischi ha consentito di individuare i seguenti processi/attività a rischio reato:

## Modello Organizzativo di Gestione e Controllo

Rev.Ed. 2023

del

30/6/2023

MOD

### PROCESSO A RISCHIO REATO

Acquisizione dei lavori mediante partecipazione a gare pubbliche

### PROCESSO A RISCHIO REATO

Gestione dei rapporti con la PA in merito a licenze, accreditamenti ed ispezioni

### PROCESSO A RISCHIO REATO

Erogazioni di servizi/prestazioni

### PROCESSO A RISCHIO REATO

Gestione delle attività amministrative e redazione del bilancio

### PROCESSO A RISCHIO REATO

Procedimenti giudiziari ed arbitrali

### PROCESSO A RISCHIO REATO

Adempimenti relativi ad attività di carattere ambientale e sicurezza lavoro

Sono stati individuati anche processi strumentali, nel senso che pur non essendo direttamente esposti al rischio reati si potrebbero, all'interno del proprio ambito, creare le condizioni strumentali per la commissione di reati previsti dal D.Lgs. 231/01 (Esempio: finanza dispositiva, selezione ed assunzione di personale, gestione delle consulenze, gestione degli omaggi etc.,)

### PROCESSO STRUMENTALE

Accordi transattivi

### PROCESSO STRUMENTALE

Acquisti di beni e servizi

### PROCESSO STRUMENTALE

Selezione e assunzione di personale

### PROCESSO STRUMENTALE

Consulenze e prestazioni professionali

### PROCESSO STRUMENTALE

Registrazione delle fatture alla P.A.

Pertanto, le tipologie di reati di interesse per il Centro sono:

- REATI IN DANNO DELLA P.A.
- REATI DI ABUSO DI MERCATO
- REATI SOCIETARI
- REATI DI ABBANDONO, DEPOSITI INCONTROLLATI DI RIFIUTI NEL SUOLO E SUL SUOLO
- DELITTI DI LESIONI GRAVI O GRAVISSIME O DI OMICIDIO COLPOSO COMMESSE IN VIOLAZIONE DELLA  
NORMATIVA ANTINFORTUNISTICA
- REATI DI RICETTAZIONE, RICICLAGGIO, IMPIEGO DI DENA+99+RO, BENI ED ALTRA UTILITÀ DI  
PROVENIENZA ILLECITA
- DELITTI INFORMATICI E TRATTAMENTO ILLECITO DEI DATI
- DELITTI DI CRIMINALITÀ ORGANIZZATA
- DELITTI CONTRO L'INDUSTRIA ED IL COMMERCIO
- DELITTI IN MATERIA DI VIOLAZIONE DI DIRITTI D'AUTORE
- INDUZIONE A NON RENDERE DICHIARAZIONI O A RENDERE DICHIARAZIONI MENDACI ALL'AUTORITÀ  
GIUDIZIARIA

## **4.2 Implementazione della pianificazione del sistema di gestione – Fase PDCA: DO**

La fase dell'implementazione comprende la valutazione dei rischi di reato e la gestione della documentazione.

### **4.2.1 Valutazione di rischi dei reati derivanti dalle attività aziendali**

Di seguito si riporta il collegamento alla tabella in cui vengono riassunti i risultati della valutazione dei rischi per processo.

I processi ritenuti a “rischio” in relazione ai diversi reati viene determinata l'accettabilità del rischio in relazione ai criteri precedentemente enunciati.

Qualora per un determinato reato non risultasse assolutamente alcuna correlazione ad uno specifico processo, si configurerebbe una condizione di non applicabilità del reato stesso.



[mappatura rischio reati processi Centro Diagnostico Sabatino.xls](#)

## **4.2.2 Gestione della documentazione**

In base ai risultati della valutazione dei rischi, individuati i processi operativi, per la corretta gestione di ciascuno di essi è stato definito un adeguato supporto documentale (norme operative, procedure interne, modulistica, etc.) e/o di sistema per consentire che siano sempre verificabili in termini di congruità, coerenza e responsabilità.

### **4.2.2.1 Aspetti generali**

La documentazione del SGRA aziendale comprende

- ◆ Il Manuale del Sistema di Gestione per la Responsabilità Amministrativa
- ◆ Dichiarazioni documentate sulla politica per la responsabilità amministrativa riportate nel Codice Etico
- ◆ Procedure di controllo interno e procedure del sistema di gestione
- ◆ Documenti necessari per assicurare l'efficace pianificazione, funzionamento e controllo dei processi
- ◆ Sistema disciplinare e sanzionatorio
- ◆ RegISTRAZIONI

### **4.2.2.2 Manuale del modello organizzativo**

Il manuale 231 del Centro Diagnostico Sabatino, per prevenire i reati ex D.Lgs. 231/01, richiama e include:

- ◆ La descrizione dei processi e della loro interazione
- ◆ L'indicazione degli impatti diretti o indiretti che i processi possono avere sulla commissione dei reati
- ◆ L'analisi dei rischi
- ◆ Le procedure, i protocolli e le misure predisposte per il SGRA

- ◆ Il sistema disciplinare e sanzionatorio
- ◆ L'atto istitutivo dell'OdV inclusa l'individuazione e le modalità di trasmissione dei flussi informativi obbligatori
- ◆ Il Codice Etico e la Politica per la Responsabilità Amministrativa
- ◆ La pianificazione e la registrazione delle attività di audit
- ◆ La pianificazione e la registrazione della formazione del personale

### 4.2.2.3 Procedure

Le attività aziendali del Centro Diagnostico soggette ad eventuale rischio di reato sono regolamentate dalle procedure di controllo interno e delle procedure del sistema di gestione, le quali sono integrate e completate dalle procedure contenute nel Manuale per la Qualità e Sicurezza per la parte che interessa.

### PROCEDURE DI CONTROLLO INTERNO del Modello 231

L'organizzazione per ogni processo individuato ha definito procedure di controllo interno finalizzate alla corretta gestione del processo stesso sulla base dei seguenti criteri:

- ❖ Le scelte operative sono rese tracciabili in termini di caratteristiche e motivazioni e devono essere individuabili coloro che hanno autorizzato, effettuato e verificato le singole attività.
- ❖ Lo scambio di informazioni fra fasi e processi contigui prevede meccanismi per garantire l'integrità e la completezza dei dati gestiti
- ❖ Le risorse umane sono selezionate, assunte e gestite secondo criteri di trasparenza ed in coerenza con i valori etici e gli obiettivi definiti dal Centro
- ❖ Periodicamente, le conoscenze e le competenze professionali disponibili nei settori operativi sono analizzate in termini di congruenza rispetto agli obiettivi assegnati
- ❖ Il personale è formato ed addestrato per lo svolgimento delle mansioni assegnate
- ❖ L'acquisizione dei beni e servizi per il funzionamento aziendale avviene sulla base di analisi dei fabbisogni e da fonti adeguatamente selezionate e monitorate

In ogni procedura, sia per i processi operativi che per quelli strumentali, sono individuati:

- ❖ Le attività di controllo, volte a contrastare le possibilità di reato descritte in premessa
- ❖ Le indicazioni comportamentali per evitare il generarsi di situazioni ambientali “compatibili” con i reati
- ❖ I flussi informativi verso l’OdV per evidenziare le aree a rischio ed agevolare le attività di vigilanza

Il controllo delle attività sensibili ed i flussi informativi sono rappresentati dalle seguenti procedure:

<b>Codice</b>	<b>Nome della procedura interna</b>
P-INT-01	Erogazioni prestazioni e servizi (Gestione liste di attesa, accettazione, dimissioni, gestione referti)
P-INT-02	Amministrazione e contabilità
P-INT-03	Autorizzazioni e rapporti con le istituzioni
P-INT-04	Adempimenti per le attività di carattere ambientale ed in materia di salute e sicurezza sul lavoro
P-INT-05	Finanza dispositiva
P-INT-06	Accordi transattivi
P-INT-07	Procedimenti giudiziari ed arbitrari Acquisti di beni e servizi
P-INT-08	Selezione ed assunzione del personale
P-INT-09	Consulenze e prestazioni professionali

Le procedure di controllo interno del Modello 231 sono strettamente correlate alle procedure del sistema di gestione integrato adottato dall’azienda e ne fanno parte integrante attraverso specifici riferimenti nel presente manuale.

LE PROCEDURE DEL SISTEMA DI GESTIONE sono di seguito elencate:

<b>Codice</b>	<b>Nome della procedura del sistema di gestione integrato</b>
PR-GS-01	Gestione della documentazione e delle registrazioni
PR-GS-02	Gestione dei processi amministrativi e contabili

PR-GS-03 Gestione delle risorse

PR-GS-04 Erogazioni prestazioni e servizi (Gestione liste di attesa, accettazione, dimissioni, gestione referti)

PR-GS-05 Gestione degli approvvigionamenti

Tali procedure sono parte integrante del Modello 231 per quello che riguarda la gestione della documentazione, dei flussi informativi interni ed esterni, delle verifiche ispettive, delle non conformità, della misurazione e controllo dei processi e della responsabilità del personale.

#### **4.2.2.4 Tenuta sotto controllo dei documenti**

Per la tenuta sotto controllo dei documenti, il Centro Diagnostico Sabatino si è dotato della seguente procedura:

❖ *Gestione della documentazione e delle registrazioni (PR-GS-01)*

In cui sono definite le modalità di:

- approvazione dei documenti per la loro adeguatezza, prima della relativa emissione
- riesame ed aggiornamento, pe quanto necessario, ed approvazione dei documenti
- assicurare che le modifiche e lo stato di revisione urgente dei documenti siano identificati
- assicurare che i documenti rimangano leggibili e facilmente identificabili
- prevenzione dell'utilizzazione involontaria dei documenti obsoleti
- adottare una adeguata identificazione dei documenti qualora siano conservati per qualsiasi scopo.

#### **4.2.2.5 Tenuta sotto controllo delle registrazioni**

Per la tenuta sotto controllo delle registrazioni, il Centro si è dotato della procedura della seguente procedura

❖ *Gestione della documentazione (PR-GS-01)*

Nella quale sono tenute sotto controllo le registrazioni predisposte per fornire evidenza della conformità ai requisiti e dell'efficacia del funzionamento del SGRA. Predisposta, inoltre, una procedure documentata per definire le modalità di controllo necessarie per l'identificazione, l'archiviazione, la protezione, il reperimento, la conservazione e l'eliminazione delle registrazioni.

## **4.3 Controllo della validità del sistema di gestione – Fase PDCA: CHECK**

### **4.3.1 Responsabilità**

L'Organismo di Vigilanza, dotato di autonomi poteri di iniziativa e di controllo, ha la responsabilità di vigilare sul funzionamento del Sistema di Gestione per la responsabilità Amministrativa (SGRA) e di verificarne il costante aggiornamento ed adeguamento sulla base dell'evoluzione della legislazione, oltre che sulla base dell'evoluzione dell'organizzazione stessa.

Per vigilare sull'effettività del modello organizzativo, che si sostanzia nella verifica della coerenza tra i comportamenti concreti ed il modello istituito, l'OdV pianifica e conduce attività di audit. Allo scopo di:

- ❖ Verificare l'attuazione e l'effettiva funzionalità delle soluzioni proposte
- ❖ Valutare l'adeguatezza del Modello 231 nella sua reale capacità di prevenire i comportamenti non voluti

In caso di non conformità, il responsabile dell'area sottoposta ad audit deve assicurare che ogni correzione ed azione correttiva necessaria per eliminare la NC rilevante e la sua causa, vengano effettuate senza indebito ritardo.

L'OdV deve verificare la validità dell'azione correttiva apportata e discuterne durante il riesame della direzione.

Qualora l'OdV constati la necessità di adeguamento del Modello 231, al fine di prevenire i reati, deve promuovere la reiterazione del ciclo PDCA.

L'OdV utilizza, inoltre, come strumenti di controllo ed azione quelli propri del Sistema di Gestione quali le non conformità, le azioni correttive e preventive, i piani di attività, il piano di formazione, il programma di audit, il riesame della direzione ed il rapporto di adeguatezza del sistema.

### **4.3.2 Documenti relativi al programma di audit interni**

Al fine del controllo dei documenti della validità dei documenti relativi al programma di audit interni, l'azienda ha adottato:

<b>Codice</b>	<b>Nome del modello</b>
ALL-22	Piano degli Audit - OdV
ALL-17	Rapporto di verifica interna - Audit OdV 231

## **4.4 Attuazione e standardizzazione del sistema di gestione – Fase PDCA: ACT**

### **4.4.1 Azioni**

- ❖ Tutte le funzioni aziendali, ciascuna per il proprio campo di attività, sono responsabili dell'osservanza di quanto stabilito nel Manuale del Modello 231.
- ❖ Una volta che sono state concluse positivamente le iterazioni previste dal ciclo PDCA ovvero che quanto pianificato ed attuato è stato controllato con esito positivo si procede alla standardizzazione del sistema tramite la conferma delle procedure definite.
- ❖ In base all'evoluzione legislativa, ai risultati dell'analisi dei rischi e ad eventuali cambiamenti dell'attività dell'azienda è necessario procedere all'aggiornamento del SGRA.
- ❖ Attuazione del sistema disciplinare e del meccanismo sanzionatorio

### **4.4.2 Applicazione del sistema di gestione standardizzato**

Le attività sensibili ed i flussi informativi sono monitorati tramite le procedure di controllo interno (P-INT) e del sistema di gestione integrato allegate al presente manuale.

## **5.0 IMPEGNO DELLA DIREZIONE**

Il sistema di controllo interno è definito come il processo presidiato dall'Amministratore unico, dal management e dagli altri membri della struttura aziendale che si prefigge di fornire una ragionevole certezza in merito al conseguimento dei seguenti obiettivi:

- ❖ Efficacia ed efficienza delle attività operative
- ❖ Affidabilità delle informazioni e della reportistica economico/finanziaria
- ❖ Conformità alle leggi ed ai regolamenti
- ❖ Salvaguardia del patrimonio aziendale

Il sistema si qualifica con principi generali il cui campo di applicazione si estende con continuità attraverso i livelli organizzativi.

Il sistema è integrato con i diversi processi aziendali sia di natura operativa che gestionale. In particolare, i processi gestionali di controllo delle attività sono strutturati secondo quanto previsto dal sistema documentale del sistema di gestione integrato e dal codice di autoregolamentazione per la protezione dei dati personali in conformità al D.Lgs. 196/03.

### 5.1 Codice etico e politica per la responsabilità amministrativa

Un sistema di gestione per la responsabilità amministrativa deve prevenire i reati previsti dal D.Lgs. 231/01 tramite la chiara definizione delle responsabilità, la tracciabilità di tutte le attività e la creazione di un opportuno OdV.

L'impegno dell'azienda in tal senso è rivolto:

- ❖ Alla formazione/informazione continua del personale per promuovere la conoscenza della normativa, i risvolti pratici che da essa discendono ed i contenuti del presente modello organizzativo
- ❖ Alla divulgazione del Codice Etico nel quale sono rappresentati i principi generali di trasparenza, correttezza e legalità che devono essere alla base della conduzione delle attività aziendali
- ❖ Ad esigere la tracciabilità delle operazioni in termini di documentazione e supporti informativi, atti a consentire la ricostruibilità a posteriori delle motivazioni e delle situazioni contingenti in cui si è sviluppata l'operazione stessa.

Documenti di riferimento:

Codice	Nome del modello
--------	------------------

ETICO

Codice Etico

## 5.2 Organigramma autorità e responsabilità

La struttura organizzativa e le aree di consulenza in cui opera a sono identificate dal seguente organigramma:

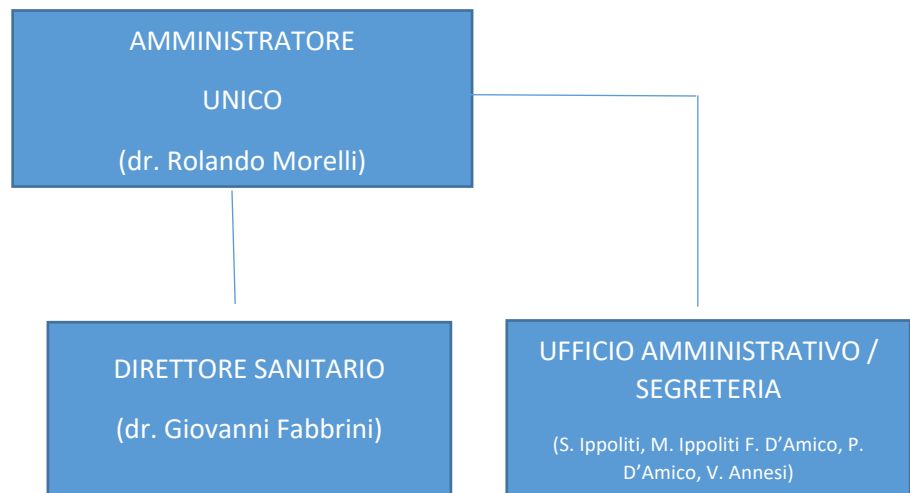



# Modello Organizzativo di Gestione e Controllo

Rev.Ed. 2023

del

30/6/2023

MOD

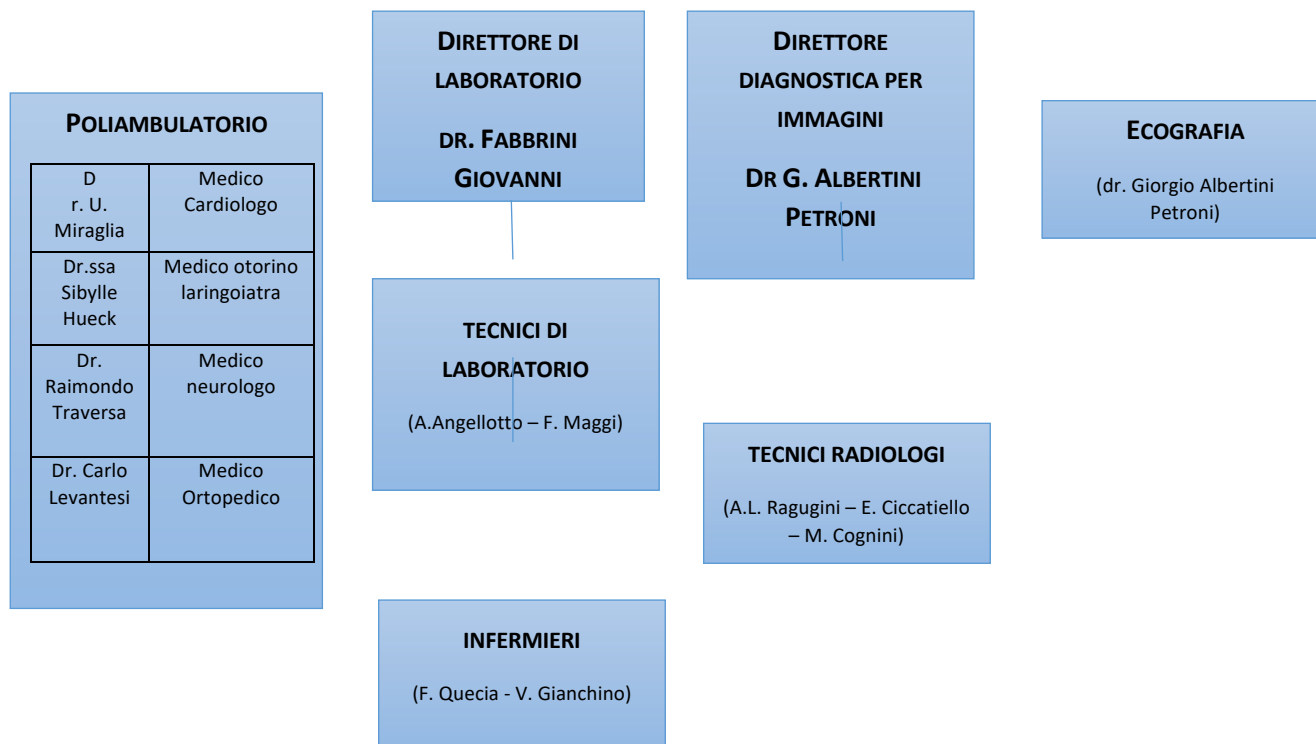

Di seguito si riportano per ciascuna funzione le responsabilità relative alla predisposizione, attuazione e mantenimento nell'ottica del miglioramento continuo del Modello 231.

**A.U.**

- Approva e sostiene l'implementazione del Modello 231 con i relativi documenti
- Agisce in ottemperanza al Codice Etico ed alle linee di condotta generali
- Promuove la diffusione al personale ed alle parti interessate del Codice Etico e delle linee di condotta
- Svolge le attività previste dalle procedure di controllo operativo

## Modello Organizzativo di Gestione e Controllo

Rev.Ed. 2023

del

30/6/2023

MOD

### ORGANISMO DI VIGILANZA

- Vigila sull'effettiva applicazione del Modello di gestione in relazione alle diverse tipologie di reati previsti dal D.Lgs. 231/01
- Verifica l'efficacia del Modello 231 e la sua reale capacità di prevenire la commissione dei reati previsti dal D.Lgs. 231/01
- Analizza il mantenimento nel tempo dei requisiti di solidità e funzionalità del modello di gestione
- Individua e propone alla direzione aggiornamenti e modifiche del modello di gestione stesso in relazione alla mutata normativa o alle mutate necessità o condizioni aziendali verificando che le proposte di aggiornamento e modifica siano state effettivamente recepite nel modello
- Verifica periodicamente la mappa delle aree a rischio di reato al fine di adeguarla ai mutamenti delle attività e/o della struttura aziendale
- Effettua periodicamente verifica ed ispezioni mirate su determinate operazioni o atti specifici posti in essere nell'ambito delle aree di attività a rischio
- Raccoglie, elabora e conserva le informazioni rilevanti in ordine al rispetto del Modello 231 nonché aggiorna la lista delle informazioni che devono essere obbligatoriamente trasmesse allo stesso OdV
- Conduce le indagini interne per l'accertamento di presunte violazioni delle prescrizioni del presente Modello portate all'attenzione dell'OdV da specifiche segnalazioni oppure emerse nel corso delle attività di vigilanza dello stesso
- Verifica che gli elementi previsti nel Modello 231 per le diverse tipologie di reati siano adeguati e rispondenti alle esigenze di osservanza di quanto prescritto dal D.Lgs. 231/01 provvedendo, in caso contrario, a proporre aggiornamenti sugli elementi stessi
- Informa la direzione sulle attività e sull'attuazione del Modello 231
- Accede in modo ampio e capillare ai vari documenti aziendali ed, in particolare, a quelli riguardanti i rapporti di natura contrattuale e non instaurato dalla società con terzi
- Si avvale del supporto e della cooperazione delle varie strutture aziendali che possano essere interessate o comunque coinvolte nelle attività di controllo
- Agisce in ottemperanza al Codice Etico ed alle linee di condotta generali
- Svolte le attività previste dalle procedure di controllo operativo

### RSGQ

- Svolge attività di supporto all'azione dell'OdV per quanto riguarda la raccolta delle informazioni e la valutazione del Modello 231

### RESPONSABILI DI FUNZIONE

- Agiscono in ottemperanza al Codice Etico ed alle linee di condotta generali
- Svolgono le attività previste dalle procedure di controllo operativo

### DIPENDENTI E COLLABORATORI

- Agiscono in ottemperanza al Codice Etico ed alle linee di condotta generali
- Svolgono le attività previste dalle procedure di controllo operativo

### 5.3 Organismo di Vigilanza (OdV)

Il sistema di controllo è soggetto ad attività di supervisione continua per valutazioni periodiche ed il costante adeguamento.

Responsabile del controllo è in prima istanza l'Organismo di Vigilanza che raccoglie tutte le informazioni sull'andamento del Modello Organizzativo previste dal Sistema di Controllo Interno, le esamina ed esprime un parere di conformità che viene sottoposto alla Direzione.

Ulteriormente l'OdV, in base agli esiti dell'attività di riesame del Modello 231, può fornire delle indicazioni alla direzione su eventuali attività finalizzate o al rispetto della conformità o al miglioramento del Modello stesso.

I compiti e le responsabilità dell'OdV, così come le modalità di costituzione e i requisiti dei suoi membri in relazione a competenza, rapporti con la società, necessità di formazione, sono definiti nel presente Manuale alla sezione dedicata e nel Manuale del Sistema di Gestione Aziendale.

In affiancamento all'OdV è prevista la figura del Responsabile del Modello Organizzativo 231 al quale competono funzioni di assistenza alla raccolta delle informazioni, all'organizzazione della attività dell'OdV e in generale come primo livello di controllo del sistema anche per dare ulteriore garanzia in termini di sorveglianza dell'intero processo organizzativo.

I flussi informativi, le segnalazioni, gli indicatori dei processi sensibili, le non conformità e le azioni correttive di competenza dell'OdV sono gestiti attraverso le specifiche procedure, istruzioni operative e moduli del Sistema di Gestione Aziendale.

#### 5.3.1 *Ruolo e composizione dell'OdV*

L'art. 6 del Decreto Legislativo 231/2001, nel ricondurre l'esonero da responsabilità dell'ente all'adozione e alla efficace attuazione di un modello di organizzazione, gestione e controllo idoneo a prevenire la realizzazione degli illeciti penali considerati da tale normativa, ha previsto l'istituzione di un Organismo di Vigilanza interno all'ente (di seguito anche "OdV"), cui è assegnato specificamente il "compito di vigilare sul funzionamento e l'osservanza del modello organizzativo e di curarne il relativo aggiornamento".

I compiti assegnati all'OdV richiedono che lo stesso sia dotato di autonomi poteri di iniziativa e di controllo.

L'Organismo di Vigilanza si caratterizza per i seguenti requisiti:

AUTONOMIA ED INDIPENDENZA: i requisiti di autonomia e indipendenza sono fondamentali affinché l'OdV non sia direttamente coinvolto nelle attività gestionali che costituiscono l'oggetto della sua attività di controllo.

Tali requisiti si possono ottenere, tra l'altro, garantendo l'insindacabilità delle scelte dell'OdV da parte degli organi dell'ente e prevedendo un'attività di reportistica alla direzione.

PROFESSIONALITÀ: l'OdV deve possedere al suo interno competenze tecnico-professionali adeguate alle funzioni che è chiamato a svolgere.

Tali caratteristiche, unite all'indipendenza, garantiscono l'obiettività di giudizio.

CONTINUITÀ DI AZIONE: l'OdV deve:

- ❖ Lavorare costantemente sulla vigilanza del Modello 231 con i necessari poteri di indagine
- ❖ Essere una struttura interna, in modo da garantire la continuità dell'attività di vigilanza
- ❖ Curare l'attuazione del Modello 231 e assicurarne il costante aggiornamento
- ❖ Non svolgere mansioni operative che possano condizionare la visione d'insieme delle attività aziendali che ad esso si richiede

Come detto in precedenza, a supporto della direzione, è prevista la figura del Responsabile del Modello Organizzativo 231 il quale assume anche la funzione di controllo di primo livello in modo da creare una sorta di doppio controllo con la direzione e garantire ulteriormente l'efficacia del Modello 231.

### **5.3.2 Riservatezza dell'OdV**

I membri dell'OdV sono tenuti al segreto in ordine alle notizie ed informazioni acquisite nell'esercizio delle loro funzioni.

Tale obbligo, tuttavia, non sussiste nei confronti dell'Amministratore Unico.

I membri dell'OdV assicurano la riservatezza delle informazioni di cui vengano in possesso, in particolare se relative a segnalazioni che agli stessi dovessero pervenire in ordine a presunte violazioni del Modello Organizzativo.

Inoltre, i membri dell'OdV si astengono dal ricevere e utilizzare informazioni riservate per fini diversi da quelli ricompresi nel paragrafo "Compiti e poteri", e comunque per scopi non conformi alle funzioni proprie dell'OdV, fatto salvo il caso di espressa e consapevole autorizzazione.

In ogni caso, ogni informazione in possesso dei membri dell'OdV deve essere trattata in conformità con la vigente legislazione in materia e, in particolare, in conformità al Decreto Legislativo 196/2003 ("Codice Privacy").

L'inosservanza dei suddetti obblighi costituisce giusta causa di revoca dalla carica di membro dell'OdV.

### **5.3.3 Compiti e poteri dell'OdV**

All'Organismo di Vigilanza sono attribuiti i seguenti compiti:

- ❖ Verificare l'efficienza e l'efficacia del Modello Organizzativo adottato rispetto alla prevenzione ed all'impedimento della commissione dei reati attualmente previsti dal D.Lgs 231/2001 e di quelli che in futuro dovessero comunque comportare una responsabilità amministrativa della persona giuridica
- ❖ Verificare il rispetto delle modalità e delle procedure previste dal Modello Organizzativo e rilevare gli eventuali scostamenti comportamentali che emergessero dall'analisi dei flussi informativi e dalle segnalazioni alle quali sono tenuti i responsabili delle varie funzioni
- ❖ Formulare proposte alla direzione per gli eventuali aggiornamenti ed adeguamenti del Modello Organizzativo adottato da realizzarsi mediante le modifiche e/o le integrazioni che si rendessero necessarie in conseguenza di:
  - Significative violazioni delle prescrizioni del Modello Organizzativo
  - Significative modificazioni dell'assetto interno della società e/o delle modalità di svolgimento delle attività d'impresa
  - Modifiche legislative al D.Lgs 231/2001 o che comunque prevedano nuove ipotesi di responsabilità diretta della persona giuridica
- ❖ A seguito dell'accertamento di violazioni del Modello Organizzativo, segnalare tempestivamente le stesse alla direzione per gli opportuni provvedimenti disciplinari che dovranno

essere irrogati; l'ODV ha l'obbligo di informare immediatamente la direzione qualora le violazioni riguardassero i soggetti di vertice della società

❖ Predisporre una relazione informativa, su base almeno semestrale, per la direzione, in ordine alle attività di verifica e controllo compiute ed all'esito delle stesse

Per l'espletamento dei suddetti compiti, all'OdV sono attribuiti i più ampi poteri. In particolare:

- a) Le attività poste in essere dall'OdV non potranno essere sindacate da alcun altro organismo o struttura aziendale.
- b) È autorizzato il libero accesso dell'OdV presso tutte le funzioni della società - senza necessità di alcun consenso preventivo - onde ottenere ogni informazione o dato ritenuto necessario per lo svolgimento dei compiti previsti dal D.Lgs 231/2001.
- c) L'OdV potrà avvalersi dell'ausilio di tutte le strutture della società o della quale questa si avvale, ovvero di consulenti esterni perché collaborino nell'esecuzione dell'incarico sotto la diretta sorveglianza e responsabilità dell'Organismo stesso, nonché chiedere ai rappresentanti aziendali, di volta in volta identificati dall'OdV, di partecipare alle relative riunioni.
- d) È attribuita all'OdV, per l'espletamento delle attività proprie, piena autonomia economico/gestionale, non condizionata da limiti di spesa.

#### **5.3.4 Flussi formativi dell'OdV**

L'Art. 6 c. 2. lett. d) del Decreto Legislativo 231/2001 individua specifici "obblighi di informazione nei confronti dell'organismo deputato a vigilare sul funzionamento e l'osservanza dei modelli".

È previsto un sistema di reportistica, sistematico e strutturato, in merito a temi/fatti a rischio, la cui rilevazione ed analisi costituisca il punto dal quale possono originare azioni di riscontro e approfondimento dell'OdV su eventuali situazioni anomale e/o di reato.

A tale fine, le procedure di controllo per i processi operativi e strumentali, prevedono, come componente integrante, l'attivazione di specifici flussi informativi verso l'OdV.

Il numero e il tipo di informazioni possono variare nel tempo in seguito a:

- Inadeguatezza e/o incompletezza delle informazioni a fornire indicazioni utili ad agevolare l'attività di vigilanza sull'efficacia del Modello Organizzativo
- Rilevanti cambiamenti dell'assetto interno della società e/o delle modalità di svolgimento dell'attività d'impresa
- Modifiche normative al Decreto Legislativo 231/2001 o che comunque prevedano nuove ipotesi di responsabilità diretta della persona giuridica.

Sono inoltre definiti i seguenti ruoli e responsabilità:

- Referente interno dell'OdV e privo di specifici poteri ovvero il Responsabile del Modello Organizzativo il quale garantisce che tutte le informazioni richieste dall'OdV siano trasmesse nei tempi e modi previsti e supporta l'OdV per tutte le analisi e gli approfondimenti richiesti; definisce ed aggiorna, insieme alla direzione/funzione competente, le schede di segnalazione; garantisce che le informazioni inviate all'OdV siano archiviate e siano recuperabili nel tempo
- Responsabili invio dati i quali coordinano l'attività di raccolta dei dati, certificano la loro completezza, coerenza e veridicità, inviandoli entro le date previste

Le informazioni relative ai flussi aziendali inviate all'OdV devono essere archiviate e recuperabili nel tempo dal Responsabile del Modello Organizzativo e dai membri dell'OdV.

L'OdV deve essere informato attraverso segnalazioni di dipendenti, dirigenti, altre società in merito a fatti che potrebbero generare responsabilità dell'azienda ai sensi del D.Lgs 231/01.

Valgono al riguardo le seguenti prescrizioni.

### **SEGNALAZIONE DA PARTE DI ESPONENTI AZIENDALI O DA PARTE DI TERZI**

- a) I dipendenti ed i dirigenti che siano a conoscenza di fatti o comportamenti che possano configurare una violazione del Modello o che non siano in linea con le regole di condotta adottate dalla società, hanno la possibilità di segnalarlo all'OdV
- b) I segnalanti devono essere garantiti contro qualsiasi forma di ritorsione e in ogni caso sarà assicurata la riservatezza dell'identità del segnalante, fatti salvi gli obblighi di legge e la tutela di chi venga accusato erroneamente e/o in mala fede
- c) L'OdV valuterà le segnalazioni ricevute e le eventuali conseguenti iniziative a sua discrezione e responsabilità, ascoltando eventualmente l'autore della segnalazione e/o il responsabile della presunta violazione e motivando per iscritto eventuali rifiuti di procedere ad un'indagine interna

- d) Le segnalazioni dovranno essere in forma scritta e non anonima, indirizzate all'OdV, alla casella e-mail appositamente predisposta (odv@nomeazienda.it)
- e) Le segnalazioni pervenute devono essere raccolte e conservate in un apposito archivio al quale sia consentito l'accesso ai soli membri dell'OdV
- f) In modo analogo i consulenti hanno la facoltà di segnalare all'OdV eventuali violazioni di cui siano venuti a conoscenza

### **OBBLIGHI DI INFORMATIVA RELATIVI AD ATTI UFFICIALI**

Oltre alle segnalazioni sopra riportate, devono essere obbligatoriamente trasmesse le informative inerenti:

- Atti, provvedimenti, comunicazioni e/o notizie provenienti da organi di polizia giudiziaria o altra autorità, attinenti ad indagini, ove e quando emerga che le stesse sono svolte in correlazione ad ipotesi di commissione di alcuno dei reati di cui al D. Lgs 231/01
- Le richieste di assistenza legale inoltrate da dipendenti, consulenti, etc., all'azienda in caso di avvio di procedimento giudiziario
- I rapporti preparati dai responsabili di funzioni aziendali nell'ambito della loro attività di controllo e dai quali possano emergere fatti od omissioni con profili di criticità rispetto all'osservanza alle norme del decreto
- Le notizie relative ai procedimenti sanzionatori o provvedimenti di archiviazione degli stessi con le relative motivazioni, qualora essi siano legati a commissione di reati di cui al D.Lgs 231/01
- L'inizio di indagini o ispezioni da parte di autorità giudiziarie o di controllo.

Il materiale raccolto dall'OdV verrà conservato per 10 anni.

#### **5.3.5 Iniziativa di controllo dell'OdV**

L'OdV, avvalendosi della collaborazione delle funzioni di auditing interno (Responsabile del Sistema di Gestione per la Qualità il quale coincide con il Responsabile del Modello Organizzativo) ovvero di consulenti esterni, si attiva con specifiche operazioni di audit sulle realtà della società, laddove coinvolte, con le seguenti modalità:

- ❖ Con interventi "a piano", nei quali le attività di controllo relative all'efficacia del Modello Organizzativo sono parte integrante di un piano di lavoro più ampio; in questo tale attività viene specificatamente considerata e adeguatamente valorizzata, di concerto con l'OdV, in sede di risk assessment per la definizione del Piano Annuale di Audit



- ❖ Con interventi mirati in caso di:
  - Specifica richiesta formulata da parte degli altri organi di controllo della società e del gruppo
  - In caso di non conformità derivanti dal flusso informativo correntemente operante nell'ambito del Modello Organizzativo

### **5.3.6 Strumenti di controllo e azione dell'OdV**

L'Organismo di Vigilanza, proprio per le caratteristiche intrinseche del Modello di integrazione con il Sistema di Gestione Integrato Qualità, Ambiente e Sicurezza, utilizza come strumenti di controllo e azione quelli propri del SGI quali le con non conformità, le azioni correttive e preventive, i piani di attività quali il piano di formazione e il programma di audit, il riesame della direzione e il rapporto di adeguatezza del sistema.

Anche per tale motivo il RSG tra le sue funzioni annovera quella di supporto all'Organismo di Vigilanza.

## **5.4 Operazioni promanate direttamente dal vertice aziendale**

Di seguito le operazioni che sono promanate direttamente dal vertice dell'organizzazione.

### **5.4.1 Ambito di riferimento delle operazioni promanate direttamente dal vertice aziendale**

Decreto Legislativo 231/2001 non ha modificato il sistema normativo che disciplina l'amministrazione ed il governo delle società, sicché l'autonomia decisionale dei soggetti posti al vertice aziendale è sostanziale ed indefettibile espressione della libertà di gestione dell'impresa in forma societaria.

Tali soggetti sono identificabili nella figura dell'amministratore unico del Centro Diagnostico.

AU in via ordinaria decide operazioni che seguono i normali criteri previsti dal Modello Organizzativo, che lo stesso conosce e condivide.

Pur tuttavia talvolta si rende necessario - nell'interesse della società - avviare operazioni che seguono un iter procedimentale diverso da quello dettagliato nel Modello Organizzativo, a causa di

situazioni di eccezionalità dovute ad esigenze di straordinaria urgenza o di particolare riservatezza od anche di singola peculiarità dell'operazione.

A quest'ultima tipologia di operazione si rivolge il seguente schema di controllo interno.

#### **5.4.2 Attività di controllo delle operazioni promanate direttamente dal vertice aziendale**

Il sistema di controllo si basa sui due elementi qualificanti della tracciabilità degli atti e del flusso informativo verso l'OdV.

In particolare, gli elementi specifici di controllo sono:

- ❖ Tracciabilità dell'operazione in termini di documentazione e supporti informativi atti a consentire la "ricostruibilità" a posteriori delle motivazioni e delle situazioni contingenti in cui si è sviluppata l'operazione stessa
- ❖ Speciale riguardo deve assumere l'esplicazione, ancorché in forma sintetica (ma non generica), delle ragioni e dei motivi che hanno determinato la scelta operativa. Non necessariamente devono essere esplicitate le ragioni della decisione, ma le caratteristiche (ad esempio: riservatezza ed urgenza) che hanno reso impossibile l'attuazione della decisione secondo lo schema operativo prefissato
- ❖ Specifica informativa, da parte dello stesso soggetto di vertice che ha attivato l'operazione "in deroga", verso l'OdV affinché possa attuare i dovuti riscontri con sistematicità e tempestività; l'assenza di operazioni in deroga nel periodo di riferimento dovrà comunque essere oggetto di specifica informativa all'OdV da parte del soggetto di vertice

Si sottolinea, inoltre, che un ulteriore elemento di rafforzamento del sistema deriva dalla "cattura" delle operazioni dei soggetti di vertice anche attraverso i flussi informativi riguardanti le operazioni "in deroga", previsti dalle singole procedure di controllo sui processi strumentali.

Tali flussi contemplano, infatti, l'invio degli estremi delle operazioni "in deroga" (a prescindere dalle origini delle stesse) all'OdV a cura dei Responsabili delle funzioni materialmente esecutrici.

## **5.5 Riesame della direzione**

Il riesame della direzione è responsabilità dell'Amministratore Unico che annualmente verifica lo stato di applicazione del Modello Organizzativo 231 e propone le possibili azioni di miglioramento del modello stesso.

### ELEMENTI IN INGRESSO PER IL RIESAME

Gli elementi in ingresso per il riesame della direzione comprendono informazioni riguardanti:

- L'eventuale commissione di un reato
- Le risultanze di Audit precedenti condotti sia dall'Organo di Vigilanza che da soggetti esterni indipendenti
- L'analisi dei rischi nella sua revisione più aggiornata ed in quella immediatamente precedente
- Le relazioni dell'Organo di Vigilanza
- Modifiche della normativa vigente
- Informazioni circa anomalie riscontrate a tutti i livelli nello svolgimento delle normali attività con particolare riguardo a quelle che configurano comportamenti difformi dal Codice Etico o dalle disposizioni del SGRA in generale
- Eventuali segnalazioni da terze parti esterne
- Stato delle azioni correttive e preventive
- Azioni derivanti da precedenti riesami della direzione
- Modifiche organizzative che potrebbero avere effetti sul SGRA
- Raccomandazioni per il Miglioramento

### ELEMENTI IN USCITA DAL RIESAME

Gli elementi in uscita dal riesame della Direzione comprendono ogni decisione ed azioni relative:

- Al raggiungimento dell'efficacia del SGRA
- Al miglioramento ed aggiornamento dei relativi processi in relazione ai requisiti del SGRA, con particolare riguardo all'analisi dei rischi
- Alle esigenze di risorse

## 6.0 SCOPO

Scopo del presente paragrafo è descrivere le attività che l'organizzazione compie per determinare:

- ❖ Le risorse umane necessarie per stabilire e mantenere il Sistema di Gestione per la Responsabilità Amministrativa (SGRA)
- ❖ Il grado di competenza e consapevolezza del proprio ruolo e delle responsabilità per ogni unità aziendale
- ❖ Il grado di consapevolezza e comprensione degli aspetti normativi e dei rischi dei reati previsti dal D.Lgs 231/01

### 6.1 Messa a disposizione delle risorse

Il personale che svolge attività che influenzano la conformità ai requisiti del SGRA deve essere competente sulla base di istruzione, formazione-addestramento, abilità ed esperienza appropriati.

#### 6.2.1 *Formazione, informazione e comunicazione*

La comunicazione e la formazione costituiscono strumenti essenziali al fine di un'efficace implementazione e diffusione del Modello Organizzativo e del relativo Codice Etico.

Le risorse umane garantiscono, in stretta collaborazione e con la supervisione dell'OdV, una corretta conoscenza dei principi e delle regole di condotta adottati dalla società sia alle risorse già presenti

sia a quelle future, con differente grado di approfondimento in relazione al diverso livello di coinvolgimento delle risorse medesime nei processi operativi considerati sensibili e rilevanti.

Al momento dell'assunzione le risorse umane promuovono la conoscenza del Modello Organizzativo e del Codice Etico.

In particolare ai neo assunti viene consegnata un'informativa con riferimento all'applicazione della normativa di cui al Decreto Legislativo 231/2001 nell'ambito della società.

Le risorse umane curano e promuovono adeguate iniziative di diffusione in caso di revisione del Modello Organizzativo.

L'attività di formazione è finalizzata a promuovere la conoscenza della normativa di cui al D.Lgs. 231/01, a fornire un quadro esaustivo della stessa, dei risvolti pratici che da essa discendono, nonché dei contenuti e principi su cui si basa il Modello Organizzativo e il relativo Codice Etico fra tutti i dipendenti che, pertanto, sono tenuti a conoscerli, osservarli e rispettarli, contribuendo alla loro attuazione.

L'attività di formazione, eventualmente anche tramite corsi on line, è differenziata, nei contenuti e nelle modalità di erogazione, in funzione della qualifica dei destinatari, del livello di rischio dell'area in cui operano, dell'avere o meno i destinatari funzioni di rappresentanza della società.

Per i soggetti maggiormente coinvolti nelle attività considerate sensibili ai fini del D.Lgs. 231/01, l'azienda organizza appositi corsi di formazione in aula.

I corsi di formazione vengono resi disponibili in formato elettronico dalle risorse umane.

La partecipazione ai corsi di formazione ha carattere obbligatorio.

L'attività di formazione del personale è gestita secondo i criteri di

- ❖ Responsabilità
- ❖ Pianificazione
- ❖ Realizzazione
- ❖ Verifica di efficacia

❖           Registrazioni

I dati sugli indicatori previsti per il controllo operativo dei diversi processi sensibili individuati sono raccolti con cadenza trimestrale dal Responsabile del Modello Organizzativo il quale reperisce le informazioni presso i vari responsabili di funzione.

I dati raccolti sono organizzati e sottoposti all'OdV che li esamina e utilizza per le sue finalità di controllo dell'intero Modello Organizzativo.

Tutte le informazioni sensibili sono gestite dall'azienda attraverso il Codice di autoregolamentazione per la protezione dei dati personali, con il quale intende assicurare che il trattamento dei dati personali avvenga in conformità al D.Lgs n. 196/03.

## **6.3   Sistema disciplinare e sanzionatorio**

In questa sezione vengono forniti i dettagli in merito al sistema disciplinare e sanzionatorio relativamente agli impiegati, agli operai ed ai dirigenti con le specifiche delle infrazioni.

### **6.3.1   Sistema disciplinare e sanzionatorio: Premessa generale**

L'art. 6 del D.Lgs. 231/01, nel ricondurre l'esonero da responsabilità dell'ente all'adozione e alla efficace attuazione di un modello di organizzazione, gestione e controllo idoneo a prevenire la realizzazione degli illeciti penali considerati da tale normativa, ha previsto l'introduzione di "un sistema disciplinare idoneo a sanzionare il mancato rispetto delle misure indicate nel modello".

Emerge, quindi, la rilevanza del sistema disciplinare quale fattore essenziale del Modello Organizzativo ai fini dell'applicabilità all'ente della "esimente" prevista dalla citata disposizione di legge.

L'applicazione del sistema disciplinare e delle relative sanzioni è indipendente dallo svolgimento e dall'esito del procedimento penale che l'autorità giudiziaria abbia eventualmente avviato nel caso in cui il comportamento da censurare valga anche ad integrare una fattispecie di reato rilevante ai sensi del Decreto Legislativo 231/2001.

### **6.3.2 Sistema disciplinare e sanzionatorio: Quadri, impiegati ed operai (Medici, Infermieri e OTA)**

Le inosservanze ed i comportamenti posti in essere dal personale dipendente in violazione delle regole individuate dal presente Modello Organizzativo, in applicazione del Decreto Legislativo 231/2001, determinano l'irrogazione di sanzioni disciplinari che sono applicate, secondo il criterio di proporzionalità previsto dall'art. 2106 c.c., tenendo conto – con riferimento a ciascun caso di specie – della gravità oggettiva del fatto costituente infrazione.

Il sistema disciplinare viene costantemente monitorato dall'OdV e dalle risorse umane.

Per quanto riguarda l'accertamento delle suddette infrazioni, i procedimenti disciplinari e l'irrogazione delle sanzioni restano di competenza delle risorse umane.

Viene previsto il necessario coinvolgimento dell'OdV nella procedura di accertamento delle violazioni e di irrogazione delle sanzioni per violazioni del Modello Organizzativo, nel senso che non potrà essere archiviato un provvedimento disciplinare ovvero irrogata una sanzione disciplinare per violazione del Modello Organizzativo senza preventiva informazione e parere dell'OdV.

Resta salva la facoltà per la società di rivalersi per ogni danno e/o responsabilità che alla stessa possano derivare da comportamenti di dipendenti in violazione del Modello Organizzativo.

Il sistema disciplinare identifica le infrazioni ai principi, ai comportamenti e agli elementi specifici di controllo contenuti nel Modello Organizzativo, e a queste sono riconducibili le sanzioni previste per il personale dipendente dalle vigenti norme di legge e/o di contrattazione collettiva, come di seguito riportato.

Il Modello Organizzativo, comprensivo del sistema disciplinare, in ragione della sua valenza applicativa, dovrà essere formalmente dichiarato vincolante per tutti i dipendenti e, pertanto, essere esposto, così come previsto dall'art. 7, comma 1, Legge 300/1970, "mediante affissione in luogo accessibile a tutti".

Resta fermo che le sanzioni disciplinari per il personale dipendente terranno conto in sede applicativa del principio di proporzionalità previsto dall'art. 2106 c.c., considerandosi, per ciascuna fattispecie, la gravità oggettiva del fatto costituente infrazione disciplinare, il grado di colpa, l'eventuale reiterazione di un medesimo comportamento, nonché l'intenzionalità del comportamento stesso.

### **6.3.3 Sistema disciplinare e sanzionatorio: Infrazioni**

- Inosservanza sostanziale delle prescrizioni individuate nel presente Manuale
- Inosservanza dei comportamenti prescritti nel Codice Etico e nelle linee di condotta generali
- Inosservanza degli elementi specifici di controllo previsti nelle procedure di controllo interno per negligenza e senza l'esposizione della società ad una situazione oggettiva di pericolo
- Omissione di comunicazione dovuta all'OdV come indicata nelle procedure di controllo interno
- Comportamenti a rischio (così come elencati nelle Procedure di controllo interno dei processi operativi e strumentali) tenuti nei confronti della Pubblica Amministrazione
- Comportamento a rischio (così come elencati nelle Procedure di controllo interno dei processi operativi e strumentali) che si è in concreto tradotto in un atto che espone la società anche a una situazione oggettiva di pericolo
- Comportamento diretto in modo univoco ed intenzionale al compimento di un reato previsto dal Decreto Legislativo 231/2001
- Ogni altro e diverso comportamento tale da determinare potenzialmente l'imputazione a carico dell'azienda delle misure previste dal Decreto Legislativo 231/2001
- Comportamento che ha determinato l'applicazione delle misure previste dal Decreto Legislativo 231/2001

In applicazione del principio di proporzionalità, a seconda della gravità dell'infrazione commessa, sono previste le seguenti sanzioni disciplinari:



- a) Richiamo verbale
- b) Multa fino all'importo di tre ore di paga ed indennità di contingenza
- c) Ammonizione scritta
- d) Sospensione dal lavoro e dalla retribuzione fino a tre giorni
- e) Licenziamento per mancanze

#### **6.3.4 Sistema disciplinare e sanzionatorio: Dirigenti (Direttore Sanitari, Primari)**

Per i dirigenti, valgono le vigenti norme di legge e/o di contrattazione collettiva, fermo restando che, per le infrazioni di maggiori gravità, così come individuate dal presente sistema disciplinare, la società potrà addivenire al licenziamento del dirigente autore dell'infrazione.

---

## **MODELLO ORGANIZZATIVO DI GESTIONE E CONTROLLO**

---

### **Introduzione**

#### **0.1 Approccio concettuale e metodologia alla definizione di un Modello Organizzativo 231**

Gli obiettivi del modello organizzativo ai sensi del D.Lgs. 231/01 attengono alle seguenti sfere:

<b>LICEITÀ</b>	Intesa nei termini della garanzia dell'esercizio delle attività proprie dell'organizzazione nel rispetto di norme, leggi e regolamenti
<b>ETICA</b>	Quale elemento cardine di buon governo e di corretto assolvimento degli obiettivi dell'organizzazione anche in relazione al proprio ruolo sociale
<b>TRASPARENZA</b>	Relativa alla piena e corretta circolazione delle informazioni sia all'interno del sistema amministrativo dell'organizzazione sia fra quest'ultimo e gli interlocutori esterni
<b>EFFICACIA DELL'ADOZIONE</b>	Tanto più garantita se norme, regolamenti e leggi vengono seguiti e rispettati nell'interesse delle policy territoriali

## 0.2 Metodologia di costruzione di un modello organizzativo ex d.lgs. 231/01

Di seguito si rappresentano gli elementi essenziali che costituiscono il fondamento nella costruzione di un Modello Organizzativo ai sensi del D.Lgs. 231/01:



di comportamento, i comportamenti vietati, etc.,

Analisi dei controlli già in essere e dei gap rilevati rispetto ai principi di controllo di riferimento (individuati secondo le previsioni del D.Lgs. 231/01)

Definizione di un sistema disciplinare e di meccanismi sanzionatori da applicare ad ogni violazione dei principi normativi ed applicativi contenuti nel codice etico e nel modello di organizzazione 231 a prescindere dalla commissione di un illecito e delle eventuali conseguenze esterne causate dal comportamento inadempiente

Nomina dell'ODV (Organismo di Vigilanza)

Definizione di protocolli di controllo e presidi organizzativi sui processi e sulle attività sensibili identificati

Definizione del Piano di Vigilanza / Reporting verso l'ODV

Definizione di un modello di organizzazione, gestione e di controllo articolato in una parte generale ed in una o più parti speciali

In particolare tale metodologia è articolata in due fasi principali:

## IDENTIFICAZIONE AREE SENSIBILI

*Mediante l'analisi del contesto dell'organizzazione e del modello operativo di funzionamento per evidenziare dove (=in quale settore / area di attività) e secondo quali modalità si possono verificare eventi pregiudizievoli in riferimento al D.Lgs. 231/01*

## DEFINIZIONE DI UN SISTEMA DI CONTROLLO PREVENTIVO

*Anche conosciuto come "Protocollo per la programmazione della formazione ed attuazione delle decisioni dell'organizzazione", un sistema di controllo preventivo è utile per effettuare la valutazione del sistema esistente nell'organizzazione ed il suo eventuale aggiornamento in termini di capacità di contrastare la prevenzione degli illeciti, garantire la conformità a leggi e regolamenti, la trasparenza e l'eticità dell'operato oltre che l'efficacia dell'adozione*

La realizzazione del modello di organizzazione, gestione e controllo ai sensi del D.Lgs. 231/01 (di seguito indicato come "Modello 231") viene effettuata sulla base:

- di risultati raggiunti nelle fasi di analisi e definizione di un sistema di organizzazione, gestione e controllo
- delle scelte di indirizzo degli organi decisionali dell'organizzazione.

## STRUTTURA DEL MODELLO ORGANIZZATIVO 231

### **PARTE I – Disposizioni Generali**

- Adozione, attuazione, aggiornamento, diffusione del Modello 231
- Individuazione delle attività a rischio di commissione reati
- Processi sensibili relativi alle aree a rischio
- Protocolli per la formazione e la gestione delle risorse finanziarie
- Obblighi di informazione
- Sistema disciplinare
- OdV (Organismo di Vigilanza)

### **PARTE II – Disposizioni relative ai Processi Sensibili**

- Descrizione delle fattispecie di reato richiamate dal D.Lgs. 231/01
- Descrizione dei processi sensibili identificati, ossia di quelle attività nel cui ambito potrebbe presentarsi il rischio di commissione di illeciti
- Individuazione dei protocolli di controllo applicabili a tutti i processi sensibili identificati

### **PARTE III – Appendice Normativa**

- Descrizione del quadro normativo di riferimento

---

## ***Disposizioni Generali***

---

### **1. ADOZIONE, ATTUAZIONE, AGGIORNAMENTO E DIFFUSIONE**

Il sistema organizzativo e gestionale dell'organizzazione è mirato a garantire lo svolgimento delle attività nel rispetto della normativa vigente e delle prescrizioni del Codice Etico.

Data di adozione Codice Etico

\_\_\_\_\_26.11.2015\_\_\_\_\_

Al fine di prevenire il rischio di commissione di reati dai quali possa derivare la responsabilità dell'organizzazione ai sensi del D.Lgs. 231/01, il Modello 231 prevede:

- L'individuazione delle attività nel cui ambito possono essere commessi reati
- Specifici protocolli diretti a programmare la formazione e l'attuazione delle decisioni dell'organizzazione in relazione agli specifici reati da prevenire
- L'individuazione di modalità di gestione delle risorse finanziarie idonee ad impedire la commissione dei reati
- Gli obblighi di informazione nei confronti dell'Organismo deputato a vigilare sul funzionamento e sull'osservanza del modello stesso
- L'introduzione di un sistema disciplinare idoneo a sanzionare il mancato rispetto delle misure indicate nel modello

Il modello è sottoposto a verifica periodica e viene modificato nel caso in cui siano scoperte significative violazioni delle prescrizioni o si verificano mutamenti dell'organizzazione o delle attività dell'organizzazione ovvero delle norme di riferimento.

È fatto obbligo a chiunque operi all'interno dell'organizzazione o collabori con essa di attenersi alle pertinenti prescrizioni del **Modello 231** e in specie di osservare gli obblighi informativi dettati al fine di consentire il controllo della conformità dell'operato alle prescrizioni stesse.

## Modello Organizzativo di Gestione e Controllo

Rev.Ed. 2023

del

30/6/2023

MOD

Copia del **Modello 231** e dei documenti ad esso allegati oltre che dei suoi aggiornamenti è depositata presso la sede dell'organizzazione ed è a disposizione di chiunque abbia titolo a consultarla.

Il Centro Diagnostico Sabatino prevede, inoltre, a notificare a ciascun soggetto tenuto a rispettare il Modello 231 le pertinenti prescrizioni riferite alla specifica attività o funzione.

FUNZIONI INTERNE	MODELLO 231	CODICE ETICO	ANALISI RISCHI
A.U.	✓	✓	✓
Revisori	✓	✓	✓
Organismo di Vigilanza	✓	✓	✓
Direttore Sanitario	✓	✓	✓
Responsabile Qualità	✓	✓	✓
Responsabile Amministrativo	✓	✓	✓
Responsabile Laboratorio	✓	✓	✓
Altre	✗	✓	✗
FUNZIONI ESTERNE	MODELLO 231	CODICE ETICO	ANALISI RISCHI
Enti finanziatori	✓	✓	✓
Ente di competenza (Regione/Provincia/Comune)	✓	✓	✓

62/163

## Modello Organizzativo di Gestione e Controllo

Rev.Ed. 2023

del

30/6/2023

MOD

Organismi ispettivi

✓

✓

✓

RSPP

×

✓

×

Consulenti

×

✓

×

Altre (solo su motivata richiesta all'AU)

×

✓

×

## 2. INDIVIDUAZIONE DELLE ATTIVITÀ A RISCHIO DI COMMISSIONE DI REATI

In relazione alle attività svolte dall'organizzazione, a seguito di specifica analisi dei rischi (mappatura – “Analisi dei rischi”, associato al presente documento) sono individuate le seguenti aree o settori funzionali nel cui ambito si possono manifestare fattori di rischio relativi alla commissione di violazioni delle norme penali indicate dal D.Lgs. 231/01 o, in generale, dal Codice Etico dell'organizzazione stessa.

L'analisi dei rischi è stata strutturata in modo da valutare per ciascuna fase dei processi (protocolli) quali possono essere quelli potenzialmente a rischio relativamente ai singoli articoli del D.Lgs. 231/01.

In tal senso è stata creata la seguente tabella per poter valutare questi aspetti e definirne delle priorità di intervento:

	Probabilità “P”	Danno “D”	Valore
<b>Inevitabile</b>	<b>≥ 30%</b>	<b>Altissimo</b>	<b>5</b>

## Modello Organizzativo di Gestione e Controllo

Rev.Ed. 2023

del

30/6/2023

MOD

<b>Alta</b>	<b>5% ≤ P &lt; 30%</b>	<b>Alto</b>	<b>4</b>
<b>Moderata</b>	<b>1% ≤ P &lt; 5%</b>	<b>Moderato</b>	<b>3</b>
<b>Bassa</b>	<b>0,01% ≤ P &lt; 1%</b>	<b>Basso</b>	<b>2</b>
<b>Remota</b>	<b>&lt; 0,01%</b>	<b>Irrilevante</b>	<b>1</b>

<b>P x D</b>	<b>1</b>	<b>2</b>	<b>3</b>	<b>4</b>	<b>5</b>
<b>1</b>	1	2	3	4	5
<b>2</b>	2	4	6	8	10
<b>3</b>	3	6	9	12	15
<b>4</b>	4	8	12	16	20
<b>5</b>	5	10	15	20	25

<b>Se P x D</b>	<b>0 – 5</b>	<b>Nessuna azione</b>
<b>Se P x D</b>	<b>6 – 10</b>	<b>Azione necessaria entro 1 anno</b>
<b>Se P x D</b>	<b>11 – 16</b>	<b>Azione necessaria entro 1 mese</b>
<b>Se P x D</b>	<b>17-25</b>	<b>Azione necessaria entro 2 giorni</b>

Mediante l'individuazione delle aree a rischio e la conseguente adozione delle opportune procedure (protocolli) nella parte speciale (Parte II) dedicata a ciascuna di esse, il Modello 231 si propone di



predisporre un sistema strutturato ed organico che ha il fine di consentire all'organizzazione di intervenire tempestivamente per prevenire o contrastare la commissione dei reati nelle aree stesse.

Le componenti più rilevanti del sistema di controllo preventivo sono:

### ❖ **Il Codice Etico**

Definisce il sistema normativo interno, diretto a programmare la formazione e l'attuazione delle decisioni in relazione ai rischi e reati a prevenire e fissa le linee di orientamento generali alle quali si deve fare riferimento nel disciplinare le modalità operative da adottare nei settori sensibili

### ❖ **L'adozione di un sistema organizzativo**

Sistema organizzativo formalizzato con l'impiego di strumenti (organigramma, procedure, modulistica, reportistica e tutto ciò che è previsto da un Sistema di Gestione per la Qualità correttamente implementato) idonei a soddisfare le esigenze di:

- Conoscibilità dei meccanismi organizzativi all'interno dell'organizzazione
- Formale delimitazione dei ruoli con individuazione delle funzioni svolte nell'ambito di ciascuna funzione
- Chiara definizione dei poteri organizzativi che siano coerenti con le responsabilità assegnate e delle conseguenti linee di riporto
- Chiara definizione dei poteri autorizzativi e di firma tramite un sistema di deleghe di funzioni e di procure per la firma di atti aziendali che assicurino una chiara e trasparente rappresentazione del processo di formazione e di attuazione delle decisioni
- L'adozione di precise procedure, manuali ed informative
- L'individuazione di processi di gestione e controllo delle risorse finanziarie nelle aree a rischio

Il sistema di controllo preventivo si ispira ai principi di

❖ **Verificabilità, documentabilità, coerenza e congruenza di ogni operazione** (specie quelle a rischio)

Qualunque attività rientrante nelle aree a rischio deve essere adeguatamente documentata affinché si possano acquisire, in qualunque momento, informazioni in merito:

- alle principali fasi dell'operazione
- alle ragioni che hanno portato al suo compimento
- ai soggetti che ne hanno presidiato il compimento o hanno fornito le necessarie autorizzazioni

❖ **Separazione delle funzioni**

con l'obiettivo che nessuno possa gestire in autonomia tutte le fasi di un processo ma vi sia:

- una netta differenziazione, all'interno di ciascun processo, tra il soggetto che lo inizia, il soggetto che lo esegue e lo conclude e quello che lo controlla
- la documentazione scritta di ciascun passaggio rilevante del processo

### 3 PROCESSI SENSIBILI RELATIVI ALLE AREE A RISCHIO

Sono individuati i seguenti processi sensibili comuni allo svolgimento delle attività dell'organizzazione nelle aree o settori funzionali di cui al precedente punto 2:

- Processo di gestione delle risorse umane
- Processo di erogazioni dei servizi e delle prestazioni
- Processo di approvvigionamento
- Processo di gestione dei sistemi informativi
- Processo amministrativo (Registrazione, redazione e controllo dei documenti contabili ed extra contabili) e finanziario
- Processo di gestione degli investimenti e delle spese realizzati con fondi pubblici (accreditamento)

Il Modello 231 e nello specifico nella Parte II, prescrive per ciascun progetto sensibile individuato le modalità di svolgimento delle relative attività ed indica, ove rilevanti, le specifiche procedure cui attenersi prevedendo in particolare:

- I protocolli per la formazione e l'attuazione delle decisioni
- Le modalità di gestione delle risorse finanziarie
- Gli obblighi di informazione dell'OdV – Organismo di Vigilanza

## 4    **PROTOCOLLI PER LA FORMAZIONE E L'ATTUAZIONE DELLE DECISIONI**

Il Centro Diagnostico Sabatino ha una struttura decisionale uni-centrica e l'organizzazione non richiede la necessità di adottare un sistema di deleghe di poteri e di funzioni.

Le decisioni in merito alla organizzazione e gestione della Struttura è determinata dall'AU, il quale è anche socio di maggioranza del Centro Diagnostico Sabatino s.r.l.

L'organigramma aziendale, con l'indicazione delle funzioni attribuite a ciascuna posizione, è disponibile presso la sede amministrativa della società e comunicato a tutte le funzioni e viene aggiornato in occasione di ogni sua variazione significativa.

Con riferimento alle attività relative ai processi sensibili espressamente individuate, il Modello 231 (Parte II) prevede specifici protocolli contenenti la descrizione formalizzata:

- ◆ delle procedure interne per l'assunzione e l'attuazione delle decisioni di gestione, con l'indicazione delle modalità relative e dei soggetti titolari delle funzioni, competenze e responsabilità
- ◆ delle modalità di documentazione e di conservazione degli atti delle procedure in modo da assicurare la trasparenza e verificabilità delle stesse
- ◆ delle modalità di controllo della conformità tra le procedure previste e la loro attuazione e documentazione.

Le procedure interne previste dai protocolli assicurano la separazione e l'indipendenza gerarchica tra chi elabora la decisione, chi la attua e chi è tenuto a svolgere i controlli.

Sono stabiliti protocolli autorizzativi per gli impegni di spesa da parte dell'AU e la fissazione di puntuali soglie quantitative in coerenza con le competenze gestionali e le responsabilità organizzative affidate a singole persone.

Il superamento di tali limiti quantitativi può avere luogo nel rispetto delle procedure di autorizzazione e di rappresentanza stabilite, sempre assicurando separazione ed indipendenza gerarchica tra coloro che autorizzano la spesa, coloro che la devono attuare e coloro ai quali sono stati affidati i controlli.

Deroghe ai protocolli ed alle procedure previsti nel Modello 231 sono ammesse in caso di emergenza oppure di impossibilità temporanea di attuazione delle stesse. La deroga, con l'espressa indicazione della sua ragione, è immediatamente comunicata all'Organismo di Vigilanza.

I protocolli sono aggiornati anche su proposta o segnalazione dell'OdV stesso.

## 5. MODALITÀ DI GESTIONE DELLE RISORSE FINANZIARIE

Con riferimento alle attività relative ai processi sensibili espressamente individuate, il Modello 231 (Parte II) prevede specifiche modalità di gestione delle risorse finanziarie.

Le modalità di gestione assicurano la separazione e l'indipendenza tra i soggetti che concorrono a formare le decisioni di impiego delle risorse finanziarie, coloro che attuano tali decisioni e coloro ai quali sono affidati i controlli circa l'impiego delle risorse finanziarie.

Tutte le operazioni che comportano utilizzazione o impegno di risorse economiche o finanziarie devono avere adeguata causale ed essere documentate e registrate, con mezzi manuali o informatici, in conformità a principi di correttezza professionale e contabile. Il relativo processo decisionale deve essere verificabile.

Tutte le operazioni inerenti ad attività o prestazioni atipiche o inusuali devono essere specificamente e chiaramente motivate e comunicate all'Organismo di Vigilanza.

Le modalità di gestione sono aggiornate, anche su proposta o segnalazione dell'OdV stesso.

## 6 OBBLIGHI DI INFORMAZIONE DELL'ODV – ORGANISMO DI VIGILANZA

Il Modello 231 prevede, per le attività relative ai processi sensibili espressamente individuate, specifici obblighi di informazione nei confronti dell'OdV.

In ogni caso l'Organismo di Vigilanza ha accesso a tutta la documentazione relativa ai processi sensibili indicati al punto 1.3 (Processi sensibili relativi alle aree a rischio).

È assicurata piena libertà a tutto il personale aziendale di rivolgersi direttamente all'Organismo di Vigilanza per segnalare violazioni del Modello 231 o eventuali irregolarità.

A tal fine sono previste specifiche linee di reporting verso l'OdV stesso da parte delle strutture aziendali.

In particolare il reporting verso l'OdV potrà riguardare, a titolo meramente esemplificativo:

- ❖ Le decisioni relative alla richiesta, erogazione ed utilizzo di finanziamenti pubblici
- ❖ Le richieste di assistenza legale nei confronti delle quali la Magistratura procede per i reati previsti dalla richiamata normativa
- ❖ I provvedimenti e/o notizie provenienti da organi di polizia giudiziaria, o da qualsiasi altra autorità, dai quali si evinca lo svolgimento di indagini, anche nei confronti di ignoti, per i reati di cui al D.Lgs. n. 231/2001
- ❖ Le commissioni di inchiesta o relazioni interne dalle quali emergano responsabilità per le ipotesi di reato di cui al D.Lgs. n. 231/2001
- ❖ Le notizie relative alla effettiva attuazione, a tutti i livelli dell'ente, del Modello 231, con evidenza dei procedimenti disciplinari svolti e delle eventuali sanzioni irrogate ovvero dei provvedimenti di archiviazione di tali procedimenti con le relative motivazioni
- ❖ I prospetti riepilogativi degli appalti affidati a seguito di gare a livello nazionale e europeo, ovvero a trattativa privata
- ❖ Le notizie relative a commesse attribuite da enti pubblici o soggetti che svolgano funzioni di pubblica utilità
- ❖ Reportistica periodica in materia di salute e sicurezza sul lavoro

Per “reporting” si intende qualsiasi comunicazione scritta che la funzione responsabile invia all’OdV. Tali comunicazioni non hanno un format istituzionale, ma devono sempre riportare almeno i seguenti argomenti:

- ◆ Aspetti significativi afferenti le diverse attività
- ◆ Eventuali deroghe alle procedure di processo decise in caso di emergenza o di impossibilità temporanea di attuazione
- ◆ Eventuali anomalie riscontrate
- ◆ Monitoraggio delle attività effettuate in corso di erogazione dei servizi

La frequenza di redazione ed invio dei report non è definita, ma deve essere comunque effettuata almeno una volta all’anno e, se necessario, tutte le volte che lo si ritiene indispensabile in maniera tale da garantire un tempestivo intervento risolutore.

## 7. SISTEMA DISCIPLINARE

Il codice disciplinare dell’organizzazione, adottato in conformità alle vigenti previsioni di legge, è integrato sulla base della seguente previsione.

Costituisce illecito disciplinare del dipendente/collaboratore aziendale:

- ◆ La mancata, incompleta o non veritiera documentazione dell’attività svolta prescritta per i processi sensibili
- ◆ L’ostacolo ai controlli, l’impedimento ingiustificato all’accesso alle informazioni ed alla documentazione opposto ai soggetti preposti ai controlli delle procedure e delle decisioni, incluso l’Organismo di Vigilanza, o altre condotte idonee alla violazione o elusione del sistema di controllo
- ◆ Le violazioni ingiustificate e reiterate delle altre prescrizioni del Modello 231

La sanzione disciplinare, graduata in ragione della gravità della violazione, è applicata, anche su segnalazione e richiesta dell'Organismo di Vigilanza, nel rispetto della vigente normativa di Legge.

I contratti di collaborazione stipulati dal Centro Diagnostico Sabatino con lavoratori parasubordinati, consulenti e assimilati devono contenere una clausola di risoluzione del rapporto per gli inadempimenti alle prescrizioni del Modello 231 loro riferite ed espressamente indicate.

Le violazioni rilevanti delle pertinenti prescrizioni del Modello 231 commesse da persone che rivestono, o che di fatto esercitano, funzioni di rappresentanza, di amministrazione o di direzione aziendale o di una sua unità organizzativa dotata di autonomia finanziaria e funzionale, sono segnalate dall'Organismo di Vigilanza o all'AU per le determinazioni del caso, che a seconda della gravità della violazione possono consistere:

- ◆ Nel richiamo formale in forma scritta, che censuri la violazione delle prescrizioni del Modello 231
- ◆ Nella sospensione dalla carica e dal compenso per un periodo compreso fra un mese e sei mesi, per violazioni particolarmente gravi, reiterate o molteplici
- ◆ Nella proposta o decisione di revoca dalla carica, in caso di violazioni di eccezionale gravità

In particolare, l'Articolo 6 del D.Lgs. 231/01 prevede espressamente l'adozione di un sistema disciplinare idoneo a sanzionare il mancato rispetto delle misure indicate nel modello.

La predisposizione di un adeguato sistema sanzionatorio, per la violazione delle prescrizioni contenute nel modello, è quindi una condizione essenziale, per assicurare l'effettività del modello stesso.

L'applicazione delle sanzioni disciplinari prescinde dall'esito di un eventuale procedimento penale, in quanto le regole di condotta imposte dal modello sono assunte dall'azienda in piena autonomia, indipendentemente dalla tipologia di illecito che le violazioni del modello stesso possano determinare.

Il tipo e l'entità delle sanzioni si determinano, conformemente a quanto prevede il codice disciplinare vigente, in relazione:

- ◆ All'intenzionalità del comportamento o al grado di negligenza, imprudenza o imperizia con riguardo anche alla prevedibilità dell'evento

- ◆ Al comportamento complessivo del lavoratore, con particolare riguardo alla sussistenza o meno di precedenti disciplinari del medesimo
- ◆ Alle mansioni ed all'inquadramento contrattuale del lavoratore
- ◆ Alla posizione funzionale delle persone coinvolte nei fatti costituenti la mancanza
- ◆ Alle altre particolari circostanze che accompagnano la violazione disciplinare

Per quanto riguarda l'accertamento delle suddette infrazioni, i procedimenti disciplinari e l'irrogazione delle sanzioni, restano invariati i poteri già conferiti, nei limiti della relativa competenza, all'AU

Il sistema disciplinare viene costantemente monitorato dall'OdV.

---

## ***Disposizioni Relative ai Processi Sensibili***

---

### **PREMESSA**

Il Modello 231 è rappresentato da procedure ed adempimenti specifici che consentono di presidiare le aree a maggior rischio, riferite ai reati indicati dal D.Lgs. 231/01, che, in estrema sintesi riguardano:

- ↘ *Indebita percezione di erogazioni, truffa in danno dello Stato o di alto Ente pubblico o per il conseguimento di erogazioni pubbliche e frode informatica*
- ↘ *Delitti di criminalità organizzata*
- ↘ *Delitti informatici e trattamento illecito dei dati*
- ↘ *Concussione, induzione indebita a dare o promettere altra utilità e corruzione*
- ↘ *Delitti di falsità materiali, ideologiche, amministrative (in monete, carte di credito e valori di bollo)*
- ↘ *Reati societari*



- ↘ *Reati di omicidio colposo e lesioni colpose gravi o gravissime, commessi in violazione delle norme antinfortunistiche e sulla tutela dell'igiene e della salute sul lavoro.*
- ↘ *Reati Ambientali*
- ↘ *Reati transnazionali*

Nella Parte III sono riportate le norme di Legge rilevanti, con i riferimenti alle macro attività tipiche dei processi sensibili qui disciplinati. L'individuazione degli ambiti nei quali il rischio può presentarsi in maggiore misura mette in evidenza come si tratti di tipologie che possono realizzarsi in molte aree operative dell'azienda e a tutti i livelli organizzativi.

Più in particolare, trattando ciascuno di questi reati, occorre ricordare che i controlli preventivi devono perciò riguardare, principalmente, i seguenti macro processi:

### MACRO PROCESSI

- ↘ PROCESSO EROGAZIONE DEI SERVIZI
- ↘ PROCESSO DI GESTIONE DELLE RISORSE UMANE
- ↘ PROCESSO DI APPROVVIGIONAMENTO
- ↘ PROCESSO DI GESTIONE STOCCAGGIO RIFIUTI
- ↘ PROCESSO AMMINISTRATIVO (REGISTRAZIONE, REDAZIONE E CONTROLLO DOCUMENTI CONTABILI) E FINANZIARIO
- ↘ PROCESSO DI GESTIONE DEGLI INVESTIMENTI E DELLE SPESE FINANZIATI CON FONDI PUBBLICI
- ↘ PROCESSO DI GESTIONE DEI SISTEMI INFORMATIVI
- ↘ PROCESSO DEGLI AFFARI GENERALI
- ↘ PROCESSO DI GESTIONE DEL SISTEMA QUALITÀ

Per ciascuno di tali processi sono, di seguito, esposte le procedure e le principali attività che ne fanno parte, ad integrazione delle Procedure già previste dal Sistema di Gestione per la Qualità (SGQ) aziendale in conformità alla Norma UNI EN ISO 9001:2015. Pertanto, ogni procedura è individuata attraverso:

- ◆ Scopo e campo di applicazione
- ◆ Descrizione delle attività
- ◆ Protocolli per l'attuazione delle decisioni e modalità di gestione delle risorse finanziarie
- ◆ Obblighi di informazione

Le funzioni preposte allo svolgimento delle attività dei processi individuati sono quelle indicate nell'Organigramma aziendale, alle quali sono stati formalmente delegati i relativi poteri.

### **Eccezione per il processo di gestione degli investimenti e delle spese finanziati con fondi pubblici**

La natura del regime concessorio dei fondi pubblici utilizzati da questa organizzazione esclude tassativamente la possibilità di impiego degli stessi per investimenti di carattere finanziario.

Di conseguenza, per le spese vale quanto detto alle sezioni dedicate del presente Modello Organizzativo.

## **8. PROCESSO DI EROGAZIONE DEI SERVIZI**

### **8.1 Scopo**

Creazione all'interno del processo di gestione della erogazione dei servizi e prestazioni di "sistemi di controllo" per l'adeguamento della struttura organizzativa del Centro Diagnostico ai fini del D.Lgs. 231/01 riferiti, in modo particolare, ai rischi connessi a:

A. *Indebita percezione di erogazione a danno dello Stato:*

- ◆ Malversazione a danno dello Stato
- ◆ Indebita percezione di erogazioni a danno dello Stato
- ◆ Truffa in danno dello Stato o di altro Ente Pubblico o della Comunità europea
- ◆ Truffa aggravata per il conseguimento di erogazioni pubbliche

- ◆ Frode informatica in danno dello Stato o di altro Ente pubblico

*B. Delitti informatici e trattamento illecito dei dati*

- ◆ Falsità in un documento informatico pubblico o avente efficacia probatoria
- ◆ Accesso abusivo ad un sistema informatico o telematico
- ◆ Detenzione e diffusione abusiva di codici di accesso a sistemi informatici o telematici
- ◆ Danneggiamento di informazioni, dati e programmi informatici utilizzati dallo Stato o da altro Ente pubblico o comunque di pubblica utilità
- ◆ Danneggiamento di sistemi informatici o telematici di pubblica utilità
- ◆ Frode informatica del certificatore di firma elettronica

*C. Delitti di criminalità organizzata*

- ◆ Associazione per delinquere

*D. Concussione, induzione indebita a dare o promettere altra utilità e corruzione*

- ◆ Concussione
- ◆ Corruzione per l'esercizio della funzione
- ◆ Corruzione per un atto contrario ai doveri d'ufficio
- ◆ Circostanze aggravanti
- ◆ Corruzioni in atti giudiziari
- ◆ Induzione indebita a dare o promettere utilità
- ◆ Corruzioni incaricata di pubblico servizio
- ◆ Istigazione alla corruzione

*E. Falsità in monete, in carte di pubblico credito, in valori di bollo e in strumento o segni di riconoscimento*

- ◆ Spendita di monete falsificate in buona fede
- ◆ Introduzione nello Stato o commercio di prodotti con segni falsi

*F. Reati societari*

- ◆ Impedito controllo
- ◆ Operazioni in pregiudizio dei creditori
- ◆ Omessa comunicazione del conflitto d'interessi
- ◆ Formazione fittizia del capitale
- ◆ Corruzione fra privati

◆ Ostacolo all'esercizio delle funzioni delle autorità pubbliche di vigilanza

G. *Reati di omicidio colposo e lesioni gravi o gravissime, commessi in violazione delle norme antinfortunistiche e sulla tutela dell'igiene e della salute sul lavoro*

◆ Omicidio colposo

◆ Lesioni personali colpose

H. *Ricettazione, riciclaggio e impiego di denaro, beni o utilità di provenienza illecita, nonché autoriciclaggio*

I. *Reati Ambientali*

◆ Inquinamento ambientale

◆ Delitti colposi contro l'ambiente

◆ Traffico e abbandono di materiale ad alta radioattività

◆ Circostanze aggravanti

◆ Scarichi di acque reflue industriali contenenti sostanze pericolose; scarichi sul suolo, nel sottosuolo e nelle acque sotterranee

◆ Attività di gestione di rifiuti non autorizzata

◆ Inquinamento del suolo, del sottosuolo, delle acque superficiali o delle acque sotterranee

◆ Traffico illecito di rifiuti

◆ Violazione degli obblighi di comunicazione, di tenuta dei registri obbligatori e dei formulari

◆ False indicazioni sulla natura, sulla composizione e sulle caratteristiche chimico-fisiche dei rifiuti nella predisposizione di un certificato di analisi di rifiuti

◆ Sanzioni

## 8.2 Campo di applicazione e descrizione delle attività

CAMPO DI APPLICAZIONE/PROCESSO	DESCRIZIONE ATTIVITA'	RESPONSABILITA'
-----------------------------------	-----------------------	-----------------

## Modello Organizzativo di Gestione e Controllo

Rev.Ed. 2023

del

30/6/2023

MOD

<b>Budget Prestazioni</b>	<p>Analisi e stima delle prestazioni in convenzione e privatamente</p> <p>Pianificare gli interventi e assegnare le responsabilità alle voci nel piano dei conti</p> <p>Compilare gli obiettivi economici risultati e modalità di raggiungimento</p> <p>Formalizzare il conto economico</p>	AU
<b>Budget Acquisti</b>	<p>Stima variazioni erogazioni in convenzione</p> <p>Reperire informazioni dai Fornitori</p> <p>Reperire informazioni dai Professionisti</p> <p>Pianificare gli interventi e assegnare le responsabilità alle voci nel piano dei conti</p> <p>Compilare obiettivi economici risultati e modalità di raggiungimento</p> <p>Formalizzare il conto economico</p>	AU
<b>Indicatori Performance Processi Caratteristici</b>	<p>Definizione degli indicatori di processi primari</p> <p>Definizione indicatori processi di supporto</p> <p>Definizione indicatori processi di miglioramento</p>	AU
<b>Gestire il Business Plan</b>	<p>Formalizzare e controllare il business plan</p> <p>Redigere il budget</p> <p>Verificare la fattibilità e ritardare il budget (econ., organ., tecn.)</p> <p>Consuntivare il budget aziendale istituzionale strategico</p> <p>Gestire e controllare il reporting di budget</p> <p>Effettuare le ristime di budget</p>	AU
<b>Gestione del Laboratorio Analisi</b>	<p>Gestire le prenotazioni</p> <p>Gestire le liste di attesa</p> <p>Gestione procedimento accettazione paziente</p> <p>Gestione e firma consensi informati</p> <p>Prelevare ed etichettare campioni</p> <p>Refertare</p> <p>Compilazione schede pazienti</p> <p>Gestione e controllo archivio sanitario</p> <p>Gestione prima raccolta/stoccaggio rifiuti</p>	DIRETTORE LABORATORIO
<b>Gestione del Poliambulatorio /Diagnostica</b>	<p>Gestire le prenotazioni</p> <p>Gestire le liste di attesa</p> <p>Gestione procedimento accettazione paziente</p> <p>Gestione e firma consensi informati</p> <p>Diagnosticare</p> <p>Compilazione schede pazienti</p> <p>Gestione e controllo archivio sanitario</p> <p>Gestione strumentazione e prodotti medici/farmaceutici</p> <p>Gestione prima raccolta/stoccaggio rifiuti</p>	DIRETTORE SANITARIO  DIRETTORE DI RADIOLOGIA  RESPONSABILE ECOGRAFIE
<b>Gestione della documentazione sanitaria</b>	<p>Rilascio copie documentazione medica e referti</p> <p>Gestione registro farmaci</p> <p>Gestione carico e scarico registro rifiuti</p>	DIRETTORE SANITARIO
<b>Controllo efficienza/efficacia servizi</b>	<p>Controllare i requisiti professionali del personale</p>	AU

## Modello Organizzativo di Gestione e Controllo

Rev.Ed. 2023

del

30/6/2023

MOD

<b>Gestire i macchinari, attrezzature e strumentazioni</b>	Gestire la manutenzione ordinaria e programmata Gestire la manutenzione straordinaria Gestire gli strumenti di controllo e collaudo Vigilare in materia di protezione sanitaria, sicurezza ambienti di lavoro pazienti e lavoratori	AU  DIRETTORE LABORATORIO  DIRETTORE RADIOLOGIA  RESPONSABILE ECOGRAFIA
	Vigilare sulle condizioni igienico-sanitarie Gestire la trasmissione della documentazione alle autorità competenti Redigere e gestire protocolli prevenzione malattie infettive Vigilare sullo smaltimento e stoccaggio rifiuti Gestione del registro rifiuti speciali Gestire la pubblicità sanitaria	AU  DIRETTORE SANITARIO  DIRETTORE LABORATORIO

### 8.3 Protocolli per l'attuazione delle decisioni e modalità di gestione del processo di erogazione delle prestazioni sanitarie

PR – GS \_\_\_\_\_

Ogni decisione istituzionale, strategica, gestionale ed operativa è correttamente registrata, autorizzata, verificabile ed assunta legittimamente in modo coerente e congrua.

Per tutte le operazioni afferenti ai processi in esame è possibile verificarne il processo di decisione, autorizzazione e di svolgimento, nonché di controllo, esistendo, per le stesse, documentazione a supporto che consente, in ogni momento, di effettuare controlli che attestino le caratteristiche e le motivazioni dell'operazione ed individuino che ha autorizzato, effettuato registrato, verificato l'operazione stessa.

Le funzioni operanti nei processi su indicati hanno le seguenti funzioni/poteri/responsabilità.

**AU** (*Amministratore Unico*) – è la funzione preposta, anche con il contributo di altre funzioni aziendali, alla determinazione della politica aziendale ed alla definizione delle modalità di gestione dei servizi erogati al pubblico. Oltre alle responsabilità ed i poteri *ex lege* attribuiti alla funzione, egli ha la responsabilità di gestire le somme erogate dal SSN per l'erogazione dei servizi sanitari offerti dal Centro Diagnostico all'utenza, nonché di controllarne il corretto impiego.

**DS** (*Direttore Sanitario*) – è la funzione preposta a garanzia degli utenti e degli operatori per il corretto esercizio delle prestazioni sanitarie erogate all'interno della struttura, ovvero che siano effettuate in sicurezza, da personale con adeguata preparazione ed in condizioni igienico-sanitarie adeguate, oltre al rispetto delle regole poste dall'accreditamento.

Vigila sulla conduzione igienico-sanitaria, sullo smaltimento dei rifiuti speciali e sulla corretta compilazione degli appositi registri. Rilascia agli aventi diritto le eventuali attestazioni o certificazioni sanitarie riguardanti le prestazioni eseguite in ambulatorio. Assicura che i locali vengono utilizzati per l'uso per cui sono classificati, il regolare funzionamento delle apparecchiature diagnostiche e terapeutiche presenti nella struttura.

**DL** (*Direttore Laboratorio*) – è responsabile della direzione, organizzazione e gestione del laboratorio analisi, fornendo le indicazioni principali ed assicurando la qualità dei risultati, verificando anche le attività di laboratorio siano in sintonia con le impostazioni aziendali.

Sceglie ed approva i metodi di analisi; è responsabile dell'attendibilità dei risultati; organizza i servizi ed i controlli di qualità; risponde dell'idoneità delle attrezzature e degli impianti; firma i risultati delle analisi ed è responsabile della registrazione ed archiviazione degli esami. E' responsabile dello stato igienico dei locali e della buona funzionalità degli impianti e di tutti i materiali impiegati. Gestisce e controlla le segnalazioni e le denunce obbligatorie previste dalla legge.

## 8.4 Obblighi di Informazione

L'AU, il DS, il DL ed il Responsabile dell'UFF. AMM.VO hanno l'obbligo di informare l'OdV periodicamente attraverso uno specifico report riguardo gli aspetti significativi afferenti le diverse attività del processo di propria competenza, in particolare per quanto attiene a:

- Attività di controllo e verifica delle prestazioni erogate in accreditamento al SSN
- Controlli e verifiche periodiche sulle condizioni igienico-sanitarie, sullo smaltimento dei rifiuti speciali e sulla corretta registrazione degli appositi registri.
- Controlli sulla manutenzione ordinaria e straordinaria delle apparecchiature di diagnostica, strumentazioni e attrezzature di laboratorio

La funzione preposta ha l'obbligo di comunicare immediatamente all'OdV ogni deroga alle procedure di processo decisa in caso di emergenza oppure di impossibilità temporanea di attuazione, indicando la motivazione ed ogni anomalia significativa riscontrata.

## 9. PROCESSO DI GESTIONE DEL PERSONALE

### 9.1 Scopo

Creazione all'interno del processo di gestione delle risorse umane di "sistemi di controllo" per l'adeguamento della struttura organizzativa dell'azienda ai fini del D.Lgs. 231/01 riferiti, in particolare, ai rischi connessi a:

A. *Indebita percezione di erogazioni, truffa in danno dello Stato o di altro Ente pubblico:*

- ◆ Frode informatica ai danni dello stato
- ◆ Truffa in danno dello Stato o altro Ente pubblico
- ◆ Truffa aggravata per il conseguimento di erogazioni pubbliche

B. *Reati Societari*

- ◆ Corruzione fra privati

C. *Impiego di cittadini di paesi terzi il cui soggiorno è irregolare*

### 9.2 Campo di applicazione e descrizione delle attività

CAMPO DI APPLICAZIONE/PROCESSO	DESCRIZIONE ATTIVITA'	RESPONSABILITA'
-----------------------------------	-----------------------	-----------------



## Modello Organizzativo di Gestione e Controllo

Rev.Ed. 2023

del

30/6/2023

MOD

<b>Gestione i meccanismi di entrata</b>	Definire le caratteristiche ed i requisiti di ogni posizione Gestire la ricerca del personale Selezionare il candidato Predisporre l'assunzione	AU UFF. AMM.VO
<b>Gestire i meccanismi di permanenza</b>	Pianificare e gestire i corsi di formazione Gestire gli spostamenti Valutare e comminare le sanzioni	AU
<b>Gestire i meccanismi di uscita</b>	Gestire le dimissioni Coprire le carenze di personale dovute ad assenze temporanee Gestire i pensionamenti Gestire i licenziamenti	UFF. AMM.VO
<b>Pagare il personale</b>	Gestire le presenze Gestire l'elaborazione paghe Gestire la documentazione relativa alla remunerazione del personale Gestire le note spese e i rimborsi	UFF. AMM.VO
<b>Gestire gli adempimenti fiscali e previdenziali</b>	Emettere dichiarazioni fiscali e previdenziali nei termini di legge Gestire le dichiarazioni ai fini IRPEF e INPS Gestire le pratiche infortunistiche Gestire la dichiarazione per denuncia salari Gestire la dichiarazione per denuncia invalidi	UFF. AMM.VO
<b>Gestire la struttura organizzativa</b>	Pianificare l'assetto delle risorse umane Definire le posizioni aziendali ed i profili ottimali Analizzare le competenze maturate rispetto le richieste	AU

### 9.3 Protocolli per l'attuazione delle decisioni e modalità di gestione del personale

PR – GS \_\_\_\_\_

Ogni decisione istituzionale, gestionale ed operativa è correttamente registrata, autorizzata, verificabile ed assunta legittimamente in modo coerente e congrua.

Per tutte le operazioni afferenti i processi in esame è possibile verificarne il processo di decisione, autorizzazione e di svolgimento, nonché di controllo, esistendo, per le stesse, documentazione a

supporto che consente, in ogni momento, di effettuare controlli che attestino le caratteristiche e le motivazione dell'operazione ed individuino che ha autorizzato, effettuato registrato, verificato l'operazione stessa.

Le funzioni operanti nei processi su indicati hanno le seguenti funzioni/poteri/responsabilità.

**AU** - Definisce le caratteristiche ed i requisiti necessari di ogni posizione aziendale. Nella ricoperta qualità di datore di lavoro, effettua le operazioni di scelta e assunzione del personale da reclutare, nonché il corretto inquadramento giuridico degli stessi. È responsabile quindi della corretta interpretazione ed applicazione delle norme contrattuali e di legge che regolano il rapporto di lavoro e dell'assetto legale dei rapporti con i dipendenti e con gli ex-dipendenti.

**UFF. AMM.VO** – Svolge attività di assistenza e supporto dell'AU nella ricerca e selezione del personale e cura le pratiche burocratiche per l'assunzione; nonché di supporto nella negoziazione di accordi e contratti. Gestisce i rapporti con gli enti pubblici di controllo. Gestisce gli adempimenti fiscali e previdenziali. Gestisce il processo di dimissioni, licenziamento o di trasferimento dei collaboratori e ne supervisiona tutti i fattori ad esso collegati. Gestisce il processo di pagamento degli stipendi, congedi, gestione delle ferie.

## 9.4 Obblighi di Informazione

L'AU e il Responsabile dell'UFF. AMM.VO devono informare periodicamente, nel rispetto anche della Normativa sulla Privacy, l'OdV attraverso uno specifico report riguardo gli aspetti significativi afferenti alle diverse attività di propria competenza, in particolare per quanto attiene a:

- Le attività di reclutamento, formazione e valutazione del personale
- La politica retributiva dell'azienda

La funzione preposta ha l'obbligo di comunicare immediatamente all'OdV ogni deroga alle procedure di processo decisa in caso di emergenza o di impossibilità temporanea di attuazione, indicando la motivazione ed ogni anomalia significativa riscontrata.

## 10. PROCESSO DI APPROVVIGIONAMENTO

### 10.1 Scopo

Creazione all'interno del processo di approvvigionamento di beni e servizi, nonché di risorse finanziarie di "sistemi di controllo" per l'adeguamento della struttura organizzativa del Centro Diagnostico ai fini del D.Lgs. 231/01 riferiti, in modo particolare, ai rischi connessi a:

A. *Indebita percezione di erogazioni, truffa in danno dello Stato o di altro Ente pubblico:*

- ◆ Indebita percezione di erogazioni a danno dello Stato
- ◆ Truffa in danno dello Stato o di altro Ente pubblico o della Comunità Europea
- ◆ Truffa aggravata per il conseguimento di erogazioni pubbliche
- ◆ Frode informatica

B. *Concussione, induzione indebita a dare o promettere altra utilità e corruzione*

- ◆ Concussione
- ◆ Corruzione per l'esercizio della funzione
- ◆ Corruzione per un atto contrario ai doveri d'ufficio
- ◆ Circostanze aggravanti
- ◆ Corruzioni in atti giudiziari
- ◆ Induzione indebita a dare o promettere utilità
- ◆ Corruzioni incaricata di pubblico servizio
- ◆ Istigazione alla corruzione

C. *Reati Societari*

- ◆ Operazioni in pregiudizio dei creditori

- ◆ Formazione fittizia del capitale
- ◆ Corruzione fra privati
- ◆ Ostacolo all'esercizio delle funzioni delle autorità pubbliche di vigilanza

*D. Ricettazione, riciclaggio e impiego di denaro, beni o utilità di provenienza illecita, nonché autoriciclaggio*

- ◆ Ricettazione
- ◆ Riciclaggio
- ◆ Impiego di denaro, beni o utilità di provenienza illecita
- ◆ Autoriciclaggio

## 10.2 Campo di applicazione e descrizione dell'attività

CAMPO DI APPLICAZIONE/PROCESSO	DESCRIZIONE ATTIVITA'	RESPONSABILITA'
<b>Pianificazione gli acquisti</b>	Definire budget di acquisto in previsione della erogazione delle prestazioni Determinazione scorte minime di farmaci Determinazione scorte minime di materiale di laboratorio Identificare i prodotti da acquistare (non sanitari) Monitorare a consuntivo i costi dei materiali	AU DIRETTORE SANITARIO  DIRETTORE LABORATORIO
<b>Gestire il processo di acquisto</b>	Gestire le richieste di offerta Gestire le offerte pervenute dai fornitori Gestire le trattative (condizioni generali, contratti, ecc...) Gestire gli ordini di acquisto Gestire il portafoglio ordini di acquisto	DIRETTORE SANITARIO  DIRETTORE LABORATORIO UFF. AMM.VO
<b>Controllare e sollecitare le consegne</b>	Controllare gli ordini in corso Gestire lo scadenziario ordini a fornitori Ispezionare e controllare le forniture Determinazione degli obiettivi contrattuali di assortimento	UFF. AMM.VO
<b>Gestire i fornitori</b>	Valutare e classificare i fornitori Gestire i progetti con i fornitori Gestire l'agenda con i fornitori e le visite dei rappresentanti Gestire le comunicazioni ed i contatti con i fornitori Gestire le contestazioni ai fornitori	AU DIRETTORE SANITARIO

## Modello Organizzativo di Gestione e Controllo

Rev.Ed. 2023

del

30/6/2023

MOD

Gestire le azioni correttive sulle non conformità del fornitore  
Gestire l'archivio fornitori  
Gestire l'anagrafica fornitori

DIRETTORE  
LABORATORIO UFF.  
AMM.VO

### 10.3 Protocolli per l'attuazione delle decisioni e modalità di gestione del processo di approvvigionamento

I protocolli operativi per tale processo aziendale sono distinti in ragione della diversa natura del bene e del servizio da approvvigionare. Il Centro Diagnostico Sabatino ha predisposto procedure gestionali specifiche per l'approvvigionamento di farmaci, prodotti di laboratorio (reagenti, materiali d'uso e strumentazione).

Di tutte le operazioni afferenti i processi in esame è possibile verificarne il processo di decisione, autorizzazione e di svolgimento, nonché di controllo, esistendo, per le stesse, documentazione a supporto che consente, in ogni momento, di effettuare controlli che attestino le caratteristiche e le motivazione dell'operazione ed individuino che ha autorizzato, effettuato registrato, verificato l'operazione stessa.

Le funzioni operanti nei processi su indicati hanno le seguenti funzioni/poteri/responsabilità.

**AU** - Definisce il budget acquisto in previsione delle erogazioni delle prestazioni e gestisce il processo di individuazione e contrattualizzazione con i fornitori.

**DS** - Gestisce e sovrintende, pianifica e controlla il processo di approvvigionamento dei farmaci e vigila sulla corretta tenuta dei prodotti farmaceutici e dei medicinali

**DL** – Gestisce e sovrintende, pianifica e controlla il processo di approvvigionamento dei reagenti, materiali d'uso e strumentazione del laboratorio

**UFF. AMM.VO** – Gestisce il processo di registrazione contabile e pagamento del materiale approvvigionato.

### 10.4 Obblighi di Informazione

**Attività della funzione “Acquisti”**

L'AU, il DS, il DL e il Responsabile UFF. AMM.VO devono informare l'OdV periodicamente attraverso uno specifico report riguardo gli aspetti significativi afferenti le diverse attività del processo di propria competenza, in particolare per quanto attiene a:

- Scostamenti tra le richieste di acquisto ed i budget di approvvigionamento farmaci e medicinali
- Controlli effettuati sulla tenuta dei registri di carico e scarico dei farmaci
- Controlli effettuati sulla tenuta del registro dei rifiuti speciali

L'AU, il DS, il DL e il Responsabile UFF. AMM.VO hanno l'obbligo di comunicare immediatamente all'OdV ogni deroga alle procedure di processo decisa in caso di emergenza oppure di impossibilità temporanea di attuazione, indicando la motivazione ed ogni anomalia significativa riscontrata.

**Attività della funzione “Amministrativa”**

L'Amministrazione deve informare l'OdV periodicamente attraverso uno specifico report riguardo gli aspetti significativi afferenti le diverse attività del processo di propria competenza, in particolare per quanto attiene a:

- Verifica della coerenza della fattura passiva con gli altri documenti inerenti il processo (ordine, contratto, documenti di trasporto, certificati di pagamento, ricevute bancarie, etc..)
- Esiti delle verifiche a campione sulla corrispondenza delle registrazioni contabili
- Controlli effettuati al ricevimento dei materiali

L'Amministrazione ha l'obbligo di comunicare immediatamente all'OdV ogni deroga alle procedure di processo decisa in caso di emergenza o di impossibilità temporanea di attuazione, indicando la motivazione ed ogni anomalia significativa riscontrata.

## 11. PROCESSO DI GESTIONE SISTEMI INFORMATIVI

## 11.1 Scopo

Creazione all'interno del processo di gestione dei sistemi informativi di "sistemi di controllo" per l'adeguamento della struttura organizzativa dell'azienda ai fini del D.Lgs. 231/01 riferiti, in particolare, ai rischi connessi a:

A. *Indebita percezione di erogazioni, truffa in danno dello Stato o di altro Ente pubblico*

◆ Frode informatica ai danni dello stato

B. *Delitti informatici e trattamento illecito dei dati*

◆ Falsità in un documento informatico pubblico o avente efficacia probatoria pubblica

◆ Danneggiamento di informazioni, dati e programmi informatici

◆ Danneggiamento di sistemi informatici o telematici di pubblica utilità

◆ Frode informatica del certificatore di firma elettronica

Il campo di applicazione del presente processo è relativo a tutte le attività supportate da sistemi informatici e telematici per l'elaborazione e la trasmissione di dati contabili, fiscali, gestionali, etc.,

## 11.2 Campo di applicazione e descrizione dell'attività

CAMPO DI APPLICAZIONE/PROCESSO	DESCRIZIONE ATTIVITA'	RESPONSABILITA'
<b>Pianificazione dei sistemi informativi</b>	Pianificazione delle necessità di sistemi informativi Gestione delle licenze informatiche Installazione Software e lo aggiornamento Controllo e Sostituzione dell'hardware Archiviazione informativa dei dati Messa a disposizione di tecnici per necessità informatiche/informative	AU  UFF. AMM.VO

### **11.3 Protocolli per l'attuazione delle decisioni e modalità di gestione del processo di gestione dei sistemi informativi**

PR – GS \_\_\_\_\_

Ogni decisione gestionale ed operativa è correttamente registrata, autorizzata, verificabile ed assunta legittimamente in modo coerente e congrua.

Per tutte le operazioni afferenti i processi in esame è possibile verificarne il processo di decisione, autorizzazione e di svolgimento, nonché di controllo, esistendo, per le stesse, documentazione a supporto che consente, in ogni momento, di effettuare controlli che attestino le caratteristiche e le motivazione dell'operazione ed individuino che ha autorizzato, effettuato registrato, verificato l'operazione stessa.

AU – Sovrintende e controlla l'intero processo, operativamente gestito dall'UFF. AMM.VO

### **11.4 Obblighi di Informazione**

La funzione preposta deve informare l'OdV periodicamente attraverso uno specifico report riguardo gli aspetti significativi afferenti le diverse attività del processo di propria competenza, in particolare per quanto attiene a:

- Attività di salvaguardia delle attrezzature hardware e dei programmi software
- Controlli e verifiche periodiche sull'efficienza generale del sistema

La funzione preposta ha l'obbligo di comunicare immediatamente all'OdV ogni deroga alle procedure di processo decisa in caso di emergenza oppure di impossibilità temporanea di attuazione, indicando la motivazione ed ogni anomalia significativa riscontrata.

## **12. PROCESSO AMMINISTRATIVO E FINANZIARIO**



## 12.1 Scopo

Creazione all'interno del processo amministrativo (registrazione, redazione e controllo dei documenti contabili ed extra-contabili) e finanziario di "sistemi di controllo" per l'adeguamento della struttura organizzativa dell'azienda ai fini del D.Lgs. 231/01 riferiti, in particolare, ai rischi connessi a:

A. *Indebita percezione di erogazioni, truffa in danno dello Stato o di un Ente pubblico o per il conseguimento di erogazioni pubbliche e frode informatica in danno dello Stato o di un Ente Pubblico*

- ◆ Truffa in danno dello Stato o di altro ente pubblico
- ◆ Truffa aggravata per il conseguimento di erogazioni pubbliche
- ◆ Frode informatica in danno dello Stato

B. *Delitti informatici e trattamento illecito di dati*

- ◆ Falsità in un documento informativo o avente efficacia probatoria
- ◆ Accesso abuso ad un sistema informatico o telematico
- ◆ Danneggiamento di sistemi informatici o telematici di pubblica utilità
- ◆ Danneggiamento di informazioni, dati e programmi informatici utilizzati dallo Stato o da altro ente pubblico o comunque di pubblica utilità.

C. *Concussione, induzione indebita a dare io promettere altre utilità e corruzione*

- ◆ Istigazione alla corruzione
- ◆ Corruzione
- ◆ Concussione

D. *Reati societari*

- ◆ False comunicazioni sociali
- ◆ Impedito controllo
- ◆ Operazioni in pregiudizio dei creditori
- ◆ Formazione fittizia del capitale
- ◆ Ostacolo all'esercizio delle funzioni delle autorità pubbliche di vigilanza

E. *Ricettazione, riciclaggio e impiego di denaro, di beni o utilità di provenienza illecita*

- ◆ Riciclaggio
- ◆ Impiego di denaro, beni o utilità di provenienza illecita

◆ **Autoriciclaggio**

## 12.2 Campo di applicazione e descrizione delle attività

<b>CAMPO DI APPLICAZIONE/PROCESSO</b>	<b>DESCRIZIONE ATTIVITA'</b>	<b>RESPONSABILITA'</b>
<b>Gestire la contabilità generale</b>	Registrare gli accadimenti patrimoniali ed economici Valutare periodicamente l'andamento contabile Gestire le operazioni di rettifica al 31/12 Redigere il bilancio Gestire gli archivi contabili	AU  UFF.AMM.VO
<b>Gestire contabilmente i fornitori</b>	Registrare le fatture, ricevute e le note di credito, debito e variazione Gestire e monitorare i pagamenti Gestire il contenzioso con i fornitori	UFF.AMM.VO
<b>Gestire contabilmente gli utenti</b>	Registrare le prestazioni effettuate in convenzione Registrare le fatture emesse Gestire le fatturazioni SSN Monitorare e gestire gli incassi Gestire il contenzioso clienti Gestire il contenzioso con il SSN	UFF.AMM.VO
<b>Gestire la finanza</b>	Analizzare gli impegni e le fonti Gestire i flussi finanziari in entrata e in uscita Controllare le giacenze bancarie Predisporre accordi con le banche Gestire le attività finanziarie e di leasing Investire le liquidità temporanee Gestire la cassa	AU UFF. AMM.VO
<b>Gestire gli adempimenti di legge</b>	Gestire le liquidazioni e dichiarazioni IVA Gestire le liquidazioni e dichiarazioni sostituti di imposta e 760 Gestire le dichiarazioni per denunce dei rifiuti e degli scarichi Gestire le vidimazioni	UFF. AMM.VO
<b>Gestire il patrimonio e gli investimenti</b>	Pianificare gli investimenti e calcolarne il ritorno Formalizzare le strategie delle fonti di finanziamento Gestire le politiche di ammortamento ed i libri dei cespiti	AU UFF. AMM.VO

	Emettere bolle particolari nei termini di legge	
<b>Fatturare</b>	Gestire le fatture nei termini di legge Gestire la fatturazione elettronica nei confronti del SSN	UFF. AMM.VO
<b>Gestire il reporting per il controllo di gestione</b>	Gestire il bilancio riclassificato e agli indici Gestire la contabilità analitica Consuntivare il budget Controllare il margine di contribuzione di utenti e servizi	UFF. AMM.VO
<b>Gestire i rapporti sociali</b>	Redigere dei verbali e le informative ai socie	UFF. AMM.VO

## 12.3 Protocolli per l'attuazione delle decisioni e modalità di gestione del processo di gestione amministrativa e finanziaria

PR – GS \_\_\_\_\_

Ogni attività: istituzionale, strategica, gestionale ed operativa è correttamente registrata, autorizzata, verificabile ed assunta legittimamente in modo coerente e congrua.

Per tutte le operazioni afferenti i processi in esame è possibile verificarne il processo di decisione, autorizzazione e di svolgimento, nonché di controllo, esistendo, per le stesse, documentazione a supporto che consente, in ogni momento, di effettuare controlli che attestino le caratteristiche e le motivazione dell'operazione ed individuino che ha autorizzato, effettuato registrato, verificato l'operazione stessa.

L'attività amministrativa – contabile – finanziaria è compiuta nel rispetto dei principi di legalità, trasparenza, efficienza, efficacia ed economicità e tendono alla responsabilizzazione nella gestione delle risorse oltre che al conseguimento degli obiettivi prefissati.

## 12.4 Obblighi di informazione

### Attività della funzione Amministrativa

L'Amministrazione deve informare l'OdV periodicamente attraverso uno specifico report riguardo gli aspetti significativi afferenti alle diverse attività del processo di propria competenza

L'amministrazione ha l'obbligo di comunicare immediatamente all'OdV ogni deroga alle procedure di processo decisa in caso di emergenza oppure di impossibilità temporanea di attuazione, indicando la motivazione ed ogni anomalia significativa riscontrata.

#### Attività della funzione Finanziaria

L'AU e l'Amministrazione devono informare l'OdV periodicamente attraverso uno specifico report riguardo gli aspetti significativi afferenti alle diverse attività del processo di propria competenza

L'AU e l'Amministrazione hanno l'obbligo di comunicare immediatamente all'OdV ogni deroga alle procedure di processo decisa in caso di emergenza oppure di impossibilità temporanea di attuazione, indicando la motivazione ed ogni anomalia significativa riscontrata

#### Attività dell'AU

L'AU deve informare l'OdV periodicamente attraverso uno specifico report riguardo gli aspetti significativi afferenti alle diverse attività del processo di propria competenza, in particolare per quanto attiene a:

- Rapporti con i revisori e certificazione di bilancio
- Documentazione redatta dai revisori e certificazione di bilancio nello svolgimento della propria attività, causate da errori, omissioni o falsità riscontrate
- Criteri adottati nella definizione ed approvazione del bilancio, del conto economico e dello stato patrimoniale

L'AU ha l'obbligo di comunicare immediatamente all'OdV ogni deroga alle procedure di processo decisa in caso di emergenza oppure di impossibilità temporanea di attuazione, indicando la motivazione ed ogni anomalia significativa riscontrata.

---

## APPENDICE NORMATIVA

---

## PREMESSA

Per disporre di un quadro completo e chiaro della disciplina penalistica cui il D.Lgs. n. 231 del 2001 si riferisce nel prevedere la responsabilità amministrativa dell'ente dipendente dal reato commesso da chi agisce (soggetto di vertice o subordinato) nell'interesse od a vantaggio dell'ente stesso, è utile riportare qui di seguito il contenuto delle singole norme rilevanti.

Per ciascuna di esse, o per gruppi omogenei, sono richiamate le macro attività tipiche dei processi organizzativi oggetto di disciplina nella Parte II del presente Modello 231, onde fornire un diretto ed immediato collegamento tra i singoli reati dai quali può discendere la responsabilità dell'azienda ed i settori sensibili, nel cui ambito possono verificarsi comportamenti illeciti che il sistema di controllo mira a prevenire.

Ciò anche al fine di favorire, attraverso una diffusa azione di informazione e formazione, la conoscenza dei rischi in rapporto al ruolo rivestito dal singolo all'interno dell'azienda e comprendere la ratio delle specifiche prescrizioni dettate nel Modello 231.

## 13. ART. 24

---

### **INDEBITA PERCEZIONE DI EROGAZIONI, TRUFFA IN DANNO DELLO STATO O DI UN ENTE PUBBLICO O PER IL CONSEGUIMENTO DI EROGAZIONI PUBBLICHE E FRODE INFORMATICA IN DALLO DELLO STATO O DI UN ENTE PUBBLICO**

1. In relazione alla commissione dei delitti di cui agli articoli 316-bis, 316-ter, 640, comma 2, n. 1, 640-bis e 640-ter se ommesso in danno dello Stato o di altro ente pubblico, del codice penale, si applica all'ente la sanzione pecuniaria fino a cinquecento quote.
2. Se, in seguito alla commissione dei delitti di cui al comma 1, l'ente ha conseguito un profitto di rilevante entità o è derivato un danno di particolare gravità, si applica la sanzione pecuniaria da duecento a seicento quote.
3. Nei casi previsti dai commi precedenti, si applicano le sanzioni interdittive previste dall'articolo 9, comma 2, lettere c), d) ed e).

Codice penale**Art. 316-bis Malversazione a danno dello Stato**

Chiunque, estraneo alla pubblica amministrazione, avendo ottenuto dallo Stato o da altro ente pubblico o dalle Comunità europee contributi, sovvenzioni o finanziamenti destinati a favorire iniziative dirette alla realizzazione di opere od allo svolgimento di attività di pubblico interesse, non li destina alle predette finalità, è punito con la reclusione da sei mesi a quattro anni.

**Art. 316-ter Indebita percezione di erogazioni a danno dello stato**

Salvo che il fatto costituisca il reato previsto dall'articolo 640-bis, chiunque mediante l'utilizzo o la presentazione di dichiarazioni o di documenti falsi o attestanti cose non vere, ovvero mediante l'omissione di informazioni dovute, consegue indebitamente, per sé o per altri, contributi, finanziamenti, mutui agevolati o altre erogazioni dello stesso tipo, comunque denominate, concessi o erogati dallo Stato, da altri enti pubblici o dalle Comunità europee è punito con la reclusione da sei mesi a tre anni. Quando la somma indebitamente percepita è pari o inferiore a lire sette milioni settecentoquarantacinquemila si applica soltanto la sanzione amministrativa del pagamento di una somma di denaro da dieci a cinquanta milioni di lire. Tale sanzione non può comunque superare il triplo del beneficio conseguito.

**Art. 640 Truffa**

Chiunque, con artifici o raggiri, inducendo taluno in errore, procura a sé o ad altri un ingiusto profitto con altrui danno, è punito con la reclusione da sei mesi a tre anni e con la multa da euro 51 a euro 1.032.

La pena è della reclusione da uno a cinque anni e della multa da euro 309 a euro 1.549:

1) se il fatto è commesso a danno dello Stato o di un altro ente pubblico o dell'Unione europea o col pretesto di far esonerare taluno dal servizio militare;

2) se il fatto è commesso ingenerando nella persona offesa il timore di un pericolo immaginario o l'erroneo convincimento di dovere eseguire un ordine dell'Autorità [649];

2-bis) se il fatto è commesso in presenza della circostanza di cui all'articolo 61, numero 5\.

Il delitto è punibile a querela della persona offesa, salvo che ricorra taluna delle circostanze previste dal capoverso precedente.

**Art. 640-bis Truffa aggravata per il conseguimento di erogazioni pubbliche**

La pena è della reclusione da uno a sei anni e si procede d'ufficio se il fatto di cui all'articolo 640 riguarda contributi, finanziamenti, mutui agevolati ovvero altre erogazioni dello stesso tipo,

comunque denominate, concessi o erogati da parte dello Stato, di altri enti pubblici o delle Comunità europee.

**Art. 640-ter Frode informatica**

(1) Chiunque, alterando in qualsiasi modo il funzionamento di un sistema informatico o telematico o intervenendo senza diritto con qualsiasi modalità su dati, informazioni o programmi contenuti in un sistema informatico o telematico o ad esso pertinenti, procura a sé o ad altri un ingiusto profitto con altrui danno (2), è punito con la reclusione da sei mesi a tre anni e con la multa da euro 51 a euro 1.032.

La pena è della reclusione da uno a cinque anni e della multa da trecentonove euro a millecinquecentoquarantanove euro se ricorre una delle circostanze previste dal numero 1) del secondo comma dell'articolo 640, ovvero se il fatto produce un trasferimento di denaro, di valore monetario o di valuta virtuale o è commesso con abuso della qualità di operatore del sistema (3). La pena è della reclusione da due a sei anni e della multa da euro 600 a euro 3.000 se il fatto è commesso con furto o indebito utilizzo dell'identità digitale in danno di uno o più soggetti (4).

Il delitto è punibile a querela della persona offesa, salvo che ricorra taluna delle circostanze di cui al secondo e terzo comma o la circostanza prevista dall'articolo 61, primo comma, numero 5, limitatamente all'aver approfittato di circostanze di persona, anche in riferimento all'età (5).

(1) Tale articolo è stato introdotto dall'art. 10, della l. 23 dicembre 1993, n. 547.

(2) A differenza della truffa ex art. 640, non sono richiesti gli artifici e i raggiri, qui sostituiti dalla manipolazione o alterazione di un sistema informatico o telematico.

(3) Tale comma è stato modificato dall'art. 2, comma 1, lettera c), del D.Lgs. 8 novembre 2021, n. 184.

(4) Il comma terzo è stato inserito dall'art. 9, comma 1, lett. a), del D.L. 14 agosto 2013, n. 933, convertito dalla l. 15 ottobre 2013, n. 119.

(5) Comma modificato dal D. Lgs. 10 ottobre 2022 n. 150 (c.d. "Riforma Cartabia").

**Processi Sensibili**

Processo di gestione degli investimenti e delle spese finanziati con fondi pubblici

Processo di Erogazione delle Prestazioni in convenzione con il SSN

Processo di Approvvigionamento

Processo di Gestione del personale

Processo Amministrativo, contabilizzazione prestazioni erogate in convenzione SSN

Processi di Gestione dei processi informativi

## 14. ART. 24 – BIS

---

### **DELITTI INFORMATICI E TRATTAMENTO ILLECITO DEI DATI**

1. In relazione alla commissione dei delitti di cui agli articoli 615-ter, 617-quater, 617-quinquies, 635-bis, 635-ter, 635-quater e 635-quinquies del codice penale, si applica all'ente la sanzione pecuniaria da cento a cinquecento quote.
2. In relazione alla commissione dei delitti di cui agli articoli 615-quater e 615-quinquies del codice penale, si applica all'ente la sanzione pecuniaria sino a trecento quote.
3. In relazione alla commissione dei delitti di cui agli articoli 491-bis e 640-quinquies del codice penale, salvo quanto previsto dall'articolo 24 del presente decreto per i casi di frode informatica in danno dello Stato o di altro ente pubblico, si applica all'ente la sanzione pecuniaria sino a quattrocento quote.
4. Nei casi di condanna per uno dei delitti indicati nel comma 1 si applicano le sanzioni interdittive previste dall'articolo 9, comma 2, lettere a), b) ed e). Nei casi di condanna per uno dei delitti indicati nel comma 2 si applicano le sanzioni interdittive previste dall'articolo 9, comma 2, lettere b) ed e). Nei casi di condanna per uno dei delitti indicati nel comma 3 si applicano le sanzioni interdittive previste dall'articolo 9, comma 2, lettere c), d) ed e).

Codice penale

#### ***Art. 491-bis Documenti informatici***

Se alcuna delle falsità previste dal presente capo riguarda un documento informatico pubblico o privato, si applicano le disposizioni del capo stesso concernenti rispettivamente gli atti pubblici e le scritture private. A tal fine per documento informatico si intende qualunque supporto informatico contenente dati o informazioni aventi efficacia probatoria o programmi specificamente destinati ad elaborarli (1). (1) Articolo aggiunto dall'Articolo 3, L. 23 dicembre 1993, n. 547.

#### ***Art. 615-ter Accesso abusivo ad un sistema informatico o telematico***

Chiunque abusivamente si introduce in un sistema informatico o telematico protetto da misure di sicurezza ovvero vi si mantiene contro la volontà espressa o tacita di chi ha il diritto di escluderlo, è punito con la reclusione fino a tre anni. La pena è della reclusione da uno a cinque anni:

- 1) se il fatto è commesso da un pubblico ufficiale o da un incaricato di un pubblico servizio, con abuso dei poteri o con violazione dei doveri inerenti alla funzione o al servizio o da chi esercita anche abusivamente la professione di investigatore privato, o con abuso della qualità di operatore del sistema;
- 2) se il colpevole per commettere il fatto usa violenza sulle cose o alle persone, ovvero se è palesemente armato;



3) se dal fatto deriva la distruzione o il danneggiamento del sistema o l'interruzione totale o parziale del suo funzionamento, ovvero la distruzione o il danneggiamento dei dati, delle informazioni o dei programmi in essi contenuti.

Qualora i fatti di cui ai commi primo e secondo riguardino sistemi informatici o telematici d'interesse militare o relativi all'ordine pubblico o alla sicurezza pubblica o alla sanità o alla protezione civile o comunque di interesse pubblico, la pena è, rispettivamente, della reclusione da uno a cinque anni e da tre a otto anni. Nel caso previsto dal primo comma il delitto è punibile a querela della persona offesa; negli altri casi si procede d'ufficio.

***Art. 615-quater Detenzione e diffusione abusiva di codici di accesso a sistemi informatici o telematici***

Chiunque, al fine di procurare a sé o ad altri un profitto o di arrecare ad altri un danno, abusivamente si procura, riproduce, diffonde, comunica o consegna codici, parole chiave o altri mezzi idonei all'accesso ad un sistema informatico o telematico, protetto da misure di sicurezza, o comunque fornisce indicazioni o istruzioni idonee al predetto scopo, è punito con la reclusione sino ad un anno e con la multa sino a lire dieci milioni. La pena è della reclusione da uno a due anni e della multa da lire dieci milioni a venti milioni se ricorre taluna delle circostanze di cui ai numeri 1) e 2) del quarto comma dell'articolo 617 quater.

***Art. 615-quinquies Diffusione di programmi diretti a danneggiare o interrompere un sistema informatico***

Chiunque diffonde, comunica o consegna un programma informatico da lui stesso o da altri redatto, avente per scopo o per effetto il danneggiamento di un sistema informatico o telematico, dei dati o dei programmi in esso contenuti o ad esso pertinenti, ovvero l'interruzione, totale o parziale, o l'alterazione del suo funzionamento, è punito con la reclusione sino a due anni e con la multa sino a lire venti milioni (1). (1) Articolo aggiunto dall'Articolo 4, L. 23 dicembre 1993, n. 547.

***Art. 617-quater Intercettazione, impedimento o interruzione illecita di comunicazioni informatiche o telematiche***

Chiunque fraudolentemente intercetta comunicazioni relative ad un sistema informatico o telematico o intercorrenti tra più sistemi, ovvero le impedisce o le interrompe, è punito con la reclusione da sei mesi a quattro anni. Salvo che il fatto costituisca più grave reato, la stessa pena si applica a chiunque rivela, mediante qualsiasi mezzo di informazione al pubblico, in tutto o in parte, il contenuto delle comunicazioni di cui al primo comma. I delitti di cui ai commi primo e

secondo sono punibili a querela della persona offesa. Tuttavia si procede d'ufficio e la pena è della reclusione da uno a cinque anni se il fatto è commesso:

- 1) in danno di un sistema informatico o telematico utilizzato dallo Stato o da altro ente pubblico o da impresa esercente servizi pubblici o di pubblica necessità;
- 2) da un pubblico ufficiale o da un incaricato di un pubblico servizio, con abuso dei poteri o con violazione dei doveri inerenti alla funzione o al servizio, ovvero con abuso della qualità di operatore del sistema; 3) da chi esercita anche abusivamente la professione di investigatore privato (1). (1) Articolo aggiunto dall'art. 6, L. 23 dicembre 1993, n. 547

***Art. 617-quinquies Installazione di apparecchiature atte ad intercettare, impedire o interrompere comunicazioni informatiche***

Chiunque, fuori dai casi consentiti dalla legge, installa apparecchiature atte ad intercettare, impedire o interrompere comunicazioni relative ad un sistema informatico o telematico ovvero intercorrenti tra più sistemi, è punito con la reclusione da uno a quattro anni. La pena è della reclusione da uno a cinque anni nei casi previsti dal quarto comma dell'articolo 617 quater (1). (1) Articolo aggiunto dall'art. 6, L. 23 dicembre 1993, n. 547

***Art. 635-bis Danneggiamento di sistemi informatici e telematici***

Chiunque distrugge, deteriora o rende, in tutto o in parte, inservibili sistemi informatici o telematici altrui, ovvero programmi, informazioni o dati altrui, è punito, salvo che il fatto costituisca più grave reato, con la reclusione da sei mesi a tre anni. Se ricorre una o più delle circostanze di cui al secondo comma dell'articolo 635, ovvero se il fatto è commesso con abuso della qualità di operatore del sistema, la pena è della reclusione da uno a quattro anni (1). (1) Articolo aggiunto dall'art. 9, L. 23 dicembre 1993, n. 547.

***Art. 635-ter Danneggiamento di informazioni, dati e programmi informatici utilizzati dallo Stato o da altro ente pubblico***

Salvo che il fatto costituisca più grave reato, chiunque commette un fatto diretto a distruggere, deteriorare, cancellare, alterare o sopprimere informazioni, dati o programmi informatici utilizzati dallo Stato o da altro ente pubblico o ad essi pertinenti, o comunque di pubblica utilità, è punito con la reclusione da uno a quattro anni. Se dal fatto deriva la distruzione, il deterioramento, la cancellazione, l'alterazione o la soppressione delle informazioni, dei dati o dei programmi informatici, la pena è della reclusione da tre a otto anni. Se ricorre la circostanza di cui al numero 1) del secondo comma dell'articolo 635 ovvero se il fatto è commesso con abuso della qualità di operatore del sistema, la pena è aumentata

**Art. 635-quater Danneggiamento di sistemi informatici e telematici**

Salvo che il fatto costituisca più grave reato, chiunque, mediante le condotte di cui all'articolo 635-bis, ovvero attraverso l'introduzione o la trasmissione di dati, informazioni o programmi, distrugge, danneggia, rende, in tutto o in parte, inservibili sistemi informatici o telematici altrui o ne ostacola gravemente il funzionamento è punito con la reclusione da uno a cinque anni. Se ricorre la circostanza di cui al numero 1) del secondo comma dell'articolo 635 ovvero se il fatto è commesso con abuso della qualità di operatore del sistema, la pena è aumentata.

**Art. 635-quinquies Danneggiamento di sistemi informatici e telematici di pubblica utilità**

Se il fatto di cui all'articolo 635-quater è diretto a distruggere, danneggiare, rendere, in tutto o in parte, inservibili sistemi informatici o telematici di pubblica utilità o ad ostacolarne gravemente il funzionamento, la pena è della reclusione da uno a quattro anni. Se dal fatto deriva la distruzione o il danneggiamento del sistema informatico o telematico di pubblica utilità ovvero se questo è reso, in tutto o in parte, inservibile, la pena è della reclusione da tre a otto anni. Se ricorre la circostanza di cui al numero 1) del secondo comma dell'articolo 635 ovvero se il fatto è commesso con abuso della qualità di operatore del sistema, la pena è aumentata.

**Art. 640-quinquies Frode informatica del soggetto che presta servizi di certificazione di firma elettronica**

Il soggetto che presta servizi di certificazione di firma elettronica, il quale, al fine di procurare a sé o ad altri un ingiusto profitto ovvero di arrecare ad altri danno, viola gli obblighi previsti dalla legge per il rilascio di un certificato qualificato, è punito con la reclusione fino a tre anni e con la multa da 51 a 1.032 euro.

## **Processi Sensibili**

Processo di gestione degli investimenti e delle spese finanziati con fondi pubblici

Processo di Erogazione delle Prestazioni in convenzione con il SSN

Processo di Approvvigionamento

Processo di Gestione del personale

Processo Amministrativo, contabilizzazione prestazioni erogate in convenzione SSN

Processi di Gestione dei processi informativi

## 15. ART. 24 TER

---

### **DELITTI DI CRIMINALITA' ORGANIZZATA**

1. In relazione alla commissione di taluno dei delitti di cui agli articoli 416, sesto comma, 416 bis, 416 ter e 630 del Codice Penale, ai delitti commessi avvalendosi delle condizioni previste dal predetto articolo 416-bis ovvero al fine di agevolare l'attività delle associazioni previste dallo stesso articolo, nonché ai delitti previsti dall'articolo 74 del testo unico di cui al decreto del Presidente della Repubblica 9 ottobre 1990, n. 309, si applica la sanzione pecuniaria da quattrocento a mille quote.
2. In relazione alla commissione di taluno dei delitti di cui all'articolo 416 del codice penale, ad esclusione del sesto comma, ovvero di cui all'articolo 407, comma 2, lettera a), numero 5), del Codice di procedura penale, si applica la sanzione pecuniaria da trecento a ottocento quote.
3. Nei casi di condanna per uno dei delitti indicati nei commi 1 e 2, si applicano le sanzioni interdittive previste dall'articolo 9, comma 2, per una durata non inferiore ad un anno.
4. Se l'ente o una sua unità organizzativa viene stabilmente utilizzato allo scopo unico o prevalente di consentire o agevolare la commissione dei reati indicati nei commi 1 e 2, si applica la sanzione dell'interdizione definitiva dall'esercizio dell'attività ai sensi dell'articolo 16, comma 3.

### Codice penale

#### **Art. 416 Associazione per delinquere**

1. Quando tre o più persone si associano allo scopo di commettere più delitti, coloro che promuovono o costituiscono od organizzano l'associazione sono puniti, per ciò solo, con la reclusione da tre a sette anni.
2. Per il solo fatto di partecipare all'associazione, la pena è della reclusione da uno a cinque anni.
3. I capi soggiacciono alla stessa pena stabilita per i promotori.
4. Se gli associati scendono in armi le campagne o le pubbliche vie, si applica la reclusione da cinque a quindici anni.
5. La pena è aumentata se il numero degli associati è di dieci o più.

6. Se l'associazione è diretta a commettere taluno dei delitti di cui agli articoli 600, 601 e 602, nonché all'articolo 12, comma 3-bis, del testo unico delle disposizioni concernenti la disciplina dell'immigrazione e norme sulla condizione dello straniero, di cui al decreto legislativo 25 luglio 1998, n. 286 si applica la reclusione da cinque a quindici anni nei casi previsti dal primo comma e da quattro a nove anni nei casi previsti dal secondo comma.

#### **Art. 416-bis Associazione di tipo mafioso**

1. Chiunque fa parte di un'associazione di tipo mafioso formata da tre o più persone, è punito con la reclusione da cinque a dieci anni.

2. Coloro che promuovono, dirigono o organizzano l'associazione sono puniti, per ciò solo, con la reclusione da sette a dodici anni.

3. L'associazione è di tipo mafioso quando coloro che ne fanno parte si avvalgono della forza di intimidazione del vincolo associativo e della condizione di assoggettamento e di omertà che ne deriva per commettere delitti, per acquisire in modo diretto o indiretto la gestione o comunque il controllo di attività economiche, di concessioni di autorizzazioni, appalti e servizi pubblici o per realizzare profitti o vantaggi ingiusti per sé o per altri ovvero al fine di impedire od ostacolare il libero esercizio del voto o di procurare voti a sé o ad altri in occasione di consultazioni elettorali.

4. Se l'associazione è armata si applica la pena della reclusione da sette a quindici anni nei casi previsti dal primo comma e da dieci a ventiquattro anni nei casi previsti dal secondo comma.

5. L'associazione si considera armata quando i partecipanti hanno la disponibilità, per il conseguimento della finalità dell'associazione, di armi o materie esplosive, anche se occultate o tenute in luogo di deposito. Se le attività economiche di cui gli associati intendono assumere o mantenere il controllo sono finanziate in tutto o in parte con il prezzo, il prodotto, o il profitto di delitti, le pene stabilite nei commi precedenti sono aumentate da un terzo alla metà.

6. Nei confronti del condannato è sempre obbligatoria la confisca delle cose che servirono o furono destinate a commettere il reato e delle cose che ne sono il prezzo, il prodotto, il profitto o che ne costituiscono l'impiego.

7. Le disposizioni del presente articolo si applicano anche alla camorra e alle altre associazioni, comunque localmente denominate, che valendosi della forza intimidatrice del vincolo associativo perseguono scopi corrispondenti a quelli delle associazioni di tipo mafioso.

#### **Art. 416 bis 1 Circostanze aggravanti e attenuanti per reati connessi ad attività mafiose (modificato dalla L. 60/2023)**

1. Per i delitti punibili con pena diversa dall'ergastolo commessi avvalendosi delle condizioni previste dall'articolo 416-bis ovvero al fine di agevolare l'attività delle associazioni previste dallo stesso articolo, la pena è aumentata da un terzo alla metà.

2. Le circostanze attenuanti, diverse da quelle previste dagli articoli 98 e 114 concorrenti con l'aggravante di cui al primo comma non possono essere ritenute equivalenti o prevalenti rispetto a questa e le diminuzioni di pena si operano sulla quantità di pena risultante dall'aumento conseguente alla predetta aggravante.
3. Per i delitti di cui all'articolo 416-bis e per quelli commessi avvalendosi delle condizioni previste dal predetto articolo ovvero al fine di agevolare l'attività delle associazioni di tipo mafioso, nei confronti dell'imputato che, dissociandosi dagli altri, si adopera per evitare che l'attività delittuosa sia portata a conseguenze ulteriori anche aiutando concretamente l'autorità di polizia o l'autorità giudiziaria nella raccolta di elementi decisivi per la ricostruzione dei fatti e per l'individuazione o la cattura degli autori dei reati, la pena dell'ergastolo è sostituita da quella della reclusione da dodici a venti anni e le altre pene sono diminuite da un terzo alla metà.
4. Nei casi previsti dal terzo comma non si applicano le disposizioni di cui al primo e secondo comma.
5. Per i delitti aggravati dalla circostanza di cui al primo comma si procede sempre d'ufficio.

**Art. 416-ter Scambio elettorale politico-mafioso**

1. La pena stabilita dal primo comma si applica anche a chi ottiene la promessa di voti prevista dal terzo comma del medesimo articolo 416-bis in cambio della erogazione di denaro.

**Art. 630 Sequestro di persona a scopo di estorsione**

1. Chiunque sequestra una persona allo scopo di conseguire, per sé o per altri, un ingiusto profitto come prezzo della liberazione, è punito con la reclusione da venticinque a trenta anni.

2. Se dal sequestro deriva comunque la morte, quale conseguenza non voluta dal reo, della persona sequestrata, il colpevole è punito con la reclusione di anni trenta.

3. Se il colpevole cagiona la morte del sequestrato si applica la pena dell'ergastolo.

4. Al concorrente che, dissociandosi dagli altri, si adopera un modo che il soggetto passivo riacquisti la libertà, senza che tale risultato sia conseguenza del prezzo della liberazione, si applicano le pene previste dall'art. 605. Se tuttavia il soggetto passivo muore, in conseguenza del sequestro, dopo la liberazione la pena è della reclusione da sei a quindici anni.

5. Nei confronti del concorrente che, dissociandosi dagli altri, si adopera, al di fuori del caso previsto dal comma precedente per evitare che l'attività delittuosa sia portata a conseguenze ulteriori ovvero aiuta concretamente l'autorità di polizia o l'autorità giudiziaria nella raccolta di prove decisive per l'individuazione o la cattura dei concorrenti, la pena dell'ergastolo è sostituita da quella della reclusione da dodici a venti anni e le altre pene sono diminuite da un terzo a due terzi.

6. Quando ricorre una circostanza attenuante, alla pena prevista dal secondo comma è sostituita la reclusione da venti a ventiquattro anni; alla pena prevista dal terzo comma è sostituita la reclusione

da ventiquattro a trenta anni. Se concorrono più circostanze attenuanti la pena da applicare per effetto delle diminuzioni non può essere inferiore a dieci anni, nell'ipotesi prevista dal secondo comma, ed a quindici anni, nell'ipotesi prevista dal terzo comma.

7. I limiti di pena previsti nel comma precedente possono essere superati allorché ricorrono le circostanze attenuanti di cui al quinto comma del presente articolo.

**Art. 416 bis 1 cp**

1. Per i delitti punibili con pena diversa dall'ergastolo commessi avvalendosi delle condizioni previste dall'articolo 416-bis ovvero al fine di agevolare l'attività delle associazioni previste dallo stesso articolo, la pena è aumentata da un terzo alla metà. 2. Le circostanze attenuanti, diverse da quelle previste dagli articoli 98 e 114 concorrenti con l'aggravante di cui al primo comma non possono essere ritenute equivalenti o prevalenti rispetto a questa e le diminuzioni di pena si operano sulla quantità di pena risultante dall'aumento conseguente alla predetta aggravante. 3. Per i delitti di cui all'articolo 416-bis e per quelli commessi avvalendosi delle condizioni previste dal predetto articolo ovvero al fine di agevolare l'attività delle associazioni di tipo mafioso, nei confronti dell'imputato che, dissociandosi dagli altri, si adopera per evitare che l'attività delittuosa sia portata a conseguenze ulteriori anche aiutando concretamente l'autorità di polizia o l'autorità giudiziaria nella raccolta di elementi decisivi per la ricostruzione dei fatti e per l'individuazione o la cattura degli autori dei reati, la pena dell'ergastolo è sostituita da quella della reclusione da dodici a venti anni e le altre pene sono diminuite da un terzo alla metà. 4. Nei casi previsti dal terzo comma non si applicano le disposizioni di cui al primo e secondo comma.

**Art. 270 bis 1 cp**

1. Chiunque promuove, costituisce, organizza, dirige o finanzia associazioni che si propongono il compimento di atti di violenza con finalità di terrorismo o di eversione dell'ordine democratico è punito con la reclusione da sette a quindici anni.

2. Chiunque partecipa a tali associazioni è punito con la reclusione da cinque a dieci anni.

3. Ai fini della legge penale, la finalità di terrorismo ricorre anche quando gli atti di violenza sono rivolti contro uno Stato estero, un'istituzione e un organismo internazionale. 4. Nei confronti del condannato è sempre obbligatoria la confisca delle cose che servirono o furono destinate a commettere il reato e delle cose che ne sono il prezzo, il prodotto, il profitto o che ne costituiscono l'impiego.

**Processi Sensibili**

Processo di gestione degli investimenti e delle spese finanziati con fondi pubblici

Processo di Erogazione delle Prestazioni in convenzione con il SSN

Processo Amministrativo, contabilizzazione prestazioni erogate in convenzione SSN

Processi di Gestione dei processi informativi

## 16. ART. 25

---

### **CONCUSSIONE, INDUZIONE INDEBITA A DARE O PROMETTERE ALTRA UTILITA' E CORRUZIONE.**

1. In relazione alla commissione dei delitti di cui agli articoli 318, 321 e 322, commi 1 e 3, del codice penale, si applica la sanzione pecuniaria fino a duecento quote.
  2. In relazione alla commissione dei delitti di cui agli articoli 319, 319-ter, comma 1, 321, 322, commi 2 e 4, del codice penale, si applica all'ente la sanzione pecuniaria da duecento a seicento quote.
  3. In relazione alla commissione dei delitti di cui agli articoli 317, 319, aggravato ai sensi dell'articolo 319-bis quando dal fatto l'ente ha conseguito un profitto di rilevante entità, 319-ter, comma 2, 319 quater e 321 del codice penale, si applica all'ente la sanzione pecuniaria da trecento a ottocento quote.
  4. Le sanzioni pecuniarie previste per i delitti di cui ai commi da 1 a 3, si applicano all'ente anche quando tali delitti sono stati commessi dalle persone indicate negli articoli 320 e 322-bis.
  5. Nei casi di condanna per uno dei delitti indicati nei commi 2 e 3, si applicano le sanzioni interdittive previste dall'articolo 9, comma 2, per una durata non inferiore a quattro anni e non superiore a 7 anni, se il reato è stato commesso da uno dei soggetto di cui all'art. 5, comma 1, lettera a), e per una durata non inferiore a due anni e non superiore a 4, se il reato è stato commesso da uno dei soggetti di cui all'art. 5 comma 1 lettera b).
- 5-bis Se prima della sentenza di primo grado l'ente si è efficacemente adoperato per evitare che l'attività delittuosa sia portata a conseguenze ulteriori, per assicurare le prove dei reati e per l'individuazione dei responsabili ovvero per il sequestro delle somme o altre utilità trasferite ed ha eliminato le carenze organizzative che hanno determinato il reato mediante l'adozione e l'attuazione di modelli organizzativi idonei a prevenire reati della specie di quello verificatosi, le sanzioni interdittive hanno la durata stabilita dall'art. 13, comma 2 .

#### Codice Penale

#### **Art. 317      ConcuSSIONE**



Il pubblico ufficiale o l'incaricato di un pubblico servizio, che, abusando della sua qualità o dei suoi poteri costringe o induce taluno a dare o a promettere indebitamente, a lui o ad un terzo, denaro o altra utilità, è punito con la reclusione da quattro a dodici anni.

**Art. 318      Corruzione per atti d'ufficio**

Il pubblico ufficiale, che, per compiere un atto del suo ufficio, riceve, per sé o per un terzo, in denaro od altra utilità, una retribuzione che non gli è dovuta, o ne accetta la promessa, è punito con la reclusione da sei mesi a tre anni. Se il pubblico ufficiale riceve la retribuzione per un atto d'ufficio da lui già compiuto, la pena è della reclusione fino a un anno.

**Art. 319      Corruzione per un atto contrario ai doveri di ufficio**

Il pubblico ufficiale che, per omettere o ritardare o per aver omesso o ritardato un atto del suo ufficio, ovvero per compiere o per aver compiuto un atto contrario ai doveri di ufficio, riceve, per sé o per un terzo, denaro od altra utilità, o ne accetta la promessa, è punito con la reclusione da due a cinque anni.

**Art. 319-bis    Circostanze aggravanti**

La pena è aumentata se il fatto di cui all'art. 319 ha per oggetto il conferimento di pubblici impieghi o stipendi o pensioni o la stipulazione di contratti nei quali sia interessata l'amministrazione alla quale il pubblico ufficiale appartiene.

**Art. 319-ter    Corruzione in atti giudiziari**

Se i fatti indicati negli articoli 318 e 319 sono commessi per favorire o danneggiare una parte in un processo civile, penale o amministrativo, si applica la pena della reclusione da tre a otto anni. Se dal fatto deriva l'ingiusta condanna di taluno alla reclusione non superiore a cinque anni, la pena è della reclusione da quattro a dodici anni; se deriva l'ingiusta condanna alla reclusione superiore a cinque anni o all'ergastolo, la pena è della reclusione da sei a venti anni.

**Art. 319-quater      Induzione indebita a dare o promettere utilità**

Salvo che il fatto costituisca più grave reato, il pubblico ufficiale o l'incaricato di pubblico servizio che, abusando della sua qualità o dei suoi poteri, induce taluno a dare o a promettere indebitamente, a lui o a un terzo, denaro o altra utilità è punito con la reclusione da sei anni a dieci anni e sei mesi. Nei casi previsti dal primo comma, chi dà o promette denaro o altra utilità è punito con la reclusione fino a tre anni.

**Art. 320 Corruzione di persona incaricata di un pubblico servizio**

Le disposizioni dell'articolo 319 si applicano anche all'incaricato di un pubblico servizio; quelle di cui all'articolo 318 si applicano anche alla persona incaricata di un pubblico servizio, qualora rivesta la qualità di pubblico impiegato. In ogni caso, le pene sono ridotte in misura non superiore a un terzo.

**Art. 321 Pene per il corruttore**

Le pene stabilite nel primo comma dell'articolo 318, nell' articolo 319, nell'articolo 319-bis, nell'art. 319-ter, e nell'articolo 320 in relazione alle suddette ipotesi degli articoli 318 e 319, si applicano anche a chi dà o promette al pubblico ufficiale o all'incaricato di un pubblico servizio il denaro od altra utilità.

**Art. 322 Istigazione alla corruzione**

Chiunque offre o promette denaro od altra utilità non dovuti ad un pubblico ufficiale o ad un incaricato di un pubblico servizio che riveste la qualità di pubblico impiegato, per indurlo a compiere un atto del suo ufficio, soggiace, qualora l'offerta o la promessa non sia accettata, alla pena stabilita nel primo comma dell'articolo 318, ridotta di un terzo.

Se l'offerta o la promessa è fatta per indurre un pubblico ufficiale o un incaricato di un pubblico servizio ad omettere o a ritardare un atto del suo ufficio, ovvero a fare un atto contrario ai suoi doveri, il colpevole soggiace, qualora l'offerta o la promessa non sia accettata, alla pena stabilita nell'articolo 319, ridotta di un terzo. La pena di cui al primo comma si applica al pubblico ufficiale o all'incaricato di un pubblico servizio che riveste la qualità di pubblico impiegato che sollecita una promessa o dazione di denaro od altra utilità da parte di un privato per le finalità indicate dall'articolo 318. La pena di cui al secondo comma si applica al pubblico ufficiale o all'incaricato di un pubblico servizio che sollecita una promessa o dazione di denaro od altra utilità da parte di un privato per le finalità indicate dall'articolo 319.

**Art. 322-bis Peculato, concussione, corruzione ed istigazione di membri degli organi delle comunità europee o agenti stati esteri**

Le disposizioni degli articoli 314, 316, da 317 a 320 e 322, terzo e quarto comma, si applicano anche:

- 1) ai membri della Commissione delle Comunità europee, del Parlamento europeo, della Corte di Giustizia e della Corte dei conti delle Comunità europee;
- 2) ai funzionari e agli agenti assunti per contratto a norma dello statuto dei funzionari delle Comunità europee o del regime applicabile agli agenti delle Comunità europee;
- 3) alle persone comandate dagli Stati membri o da qualsiasi ente pubblico o privato presso le Comunità europee, che esercitino funzioni corrispondenti a quelle dei funzionari o agenti delle Comunità europee;
- 4) ai membri e agli addetti a enti costituiti sulla base dei Trattati che istituiscono le Comunità europee;
- 5) a coloro che, nell'ambito di altri Stati membri dell'Unione europea, svolgono funzioni o attività corrispondenti a quelle dei pubblici ufficiali e degli incaricati di un pubblico servizio. Le disposizioni degli articoli 321 e 322, primo e secondo comma, si applicano anche se il denaro o altra utilità è dato, offerto o promesso:
  - 1) alle persone indicate nel primo comma del presente articolo;
  - 2) a persone che esercitano funzioni o attività corrispondenti a quelle dei pubblici ufficiali e degli incaricati di un pubblico servizio nell'ambito di altri Stati esteri o organizzazioni pubbliche internazionali, qualora il fatto sia commesso per procurare a sé o ad altri un indebito vantaggio in operazioni economiche internazionali. Le persone indicate nel primo comma sono assimilate ai pubblici ufficiali, qualora esercitino funzioni corrispondenti, e agli incaricati di un pubblico servizio negli altri casi.

## **Processi Sensibili**

Processo di gestione degli investimenti e delle spese finanziati con fondi pubblici

Processo di Erogazione delle Prestazioni in convenzione con il SSN

Processo Amministrativo, contabilizzazione prestazioni erogate in convenzione SSN

Processi di Gestione dei processi informativi

---

## **17. ART. 25 BIS**

**FALSITA' IN MONETE, IN CARTE DI PUBBLICO CREDITO, IN VALORI DI BOLLO E IN STRUMENTI O SEGNI DI RICONOSCIMENTO**

1. In relazione alla commissione dei delitti previsti dal codice penale in materia di falsità in monete, in carte di pubblico credito e in valori di bollo e in strumenti o segni di riconoscimento, si applicano all'ente le seguenti sanzioni pecuniarie:

- a) per il delitto di cui all'articolo 453 la sanzione pecuniaria da trecento a ottocento quote;
- b) per i delitti di cui agli articoli 454, 460 e 461 la sanzione pecuniaria fino a cinquecento quote;
- c) per il delitto di cui all'articolo 455 le sanzioni pecuniarie stabilite dalla lettera a) in relazione all'articolo 453 e dalla lettera b), in relazione all'articolo 454, ridotte da un terzo alla metà;
- d) per i delitti di cui agli articoli 457 e 464, secondo comma, le sanzioni pecuniarie fino a duecento quote;
- e) per il delitto di cui all'articolo 459 le sanzioni pecuniarie previste dalle lettere a), c) e d) ridotte di un terzo;
- f) per il delitto di cui all'articolo 464, primo comma, la sanzione pecuniaria fino a trecento quote;
- f-bis) per i delitti di cui agli artt. 473 e 474, la sanzione pecuniaria fino a 500 quote.

2. Nei casi di condanna per uno dei delitti di cui agli articoli 453, 454, 455, 459, 460 e 461, 473 e 474 del codice penale, si applicano all'ente le sanzioni interdittive previste dall'articolo 9, comma 2, per una durata non superiore ad un anno.

### Codice penale

#### **Art. 453 Falsificazione di monete, spendita e introduzione nello Stato, previo concerto, di monete falsificate**

È punito con la reclusione da tre a dodici anni e con la multa da lire un milione a sei milioni:

1. chiunque contraffà monete nazionali o straniere, aventi corso legale nello Stato o fuori;
2. chiunque altera in qualsiasi modo monete genuine, col dare ad esse l'apparenza di un valore superiore;
3. chiunque, non essendo concorso nella contraffazione o nell'alterazione, ma di concerto con chi l'ha eseguita ovvero con un intermediario, introduce nel territorio dello Stato o detiene o spende o mette altrimenti in circolazione monete contraffatte o alterate;
4. chiunque, al fine di metterle in circolazione, acquista o comunque riceve, da chi le ha falsificate, ovvero da un intermediario, monete contraffatte o alterate.

#### **Art. 454 Alterazione di monete**

Chiunque altera monete della qualità indicata nell'articolo precedente, scemandone in qualsiasi modo il valore, ovvero, rispetto alle monete in tal modo alterate, commette alcuno dei fatti indicati nei n. 3 e 4 del detto articolo, è punito con la reclusione da uno a cinque anni e con la multa da lire duecentomila a un milione.

#### **Art. 455 Spendita e introduzione nello Stato, senza concerto, di monete falsificate**

Chiunque, fuori dei casi preveduti dai due articoli precedenti, introduce nel territorio dello Stato, acquista o detiene monete contraffatte o alterate, al fine di metterle in circolazione, ovvero le spende o le mette altrimenti in circolazione, soggiace alle pene stabilite nei detti articoli, ridotte da un terzo alla metà.

**Art. 457      Spendita di monete falsificate ricevute in buona fede**

Chiunque spende, o mette altrimenti in circolazione monete contraffatte o alterate, da lui ricevute in buona fede, è punito con la reclusione fino a sei mesi o con la multa fino a lire due milioni.

**Art. 459      Falsificazione di valori bollo, introduzione nello Stato, acquisto, detenzione e messa in circolazione di valori falsificati**

Le disposizioni degli articoli 453, 455 e 457 si applicano anche alla contraffazione o alterazione di valori di bollo e alla introduzione nel territorio dello Stato, o all'acquisto, detenzione e messa in circolazione di valori di bollo contraffatti; ma le pene sono ridotte di un terzo. Agli effetti della legge penale, si intendono per valori di bollo la carta bollata, le marche da bollo, i francobolli e gli altri valori equiparati a questi da leggi speciali.

**Art. 460      Contraffazione di carta filigranata in uso per la fabbricazione di carte di pubblico credito o di valori di bollo**

Chiunque contraffà la carta filigranata che si adopera per la fabbricazione delle carte di pubblico credito o dei valori di bollo, ovvero acquista, detiene o aliena tale carta contraffatta, è punito, se il fatto non costituisce un più grave reato, con la reclusione da due a sei anni e con la multa da lire seicentomila a due milioni.

**Art. 461      Fabbricazione o detenzione di filigrane o di strumenti destinati alla falsificazione di monete, bollo o carta filigranata**

Chiunque fabbrica, acquista, detiene o aliena filigrane, programmi informatici o strumenti destinati esclusivamente alla contraffazione o alterazione di monete, di valori di bollo o di carta filigranata è punito, se il fatto non costituisce un più grave reato, con la reclusione da uno a cinque anni e con la multa da lire duecentomila a un milione. La stessa pena si applica se le condotte previste dal primo comma hanno ad oggetto ologrammi o altri componenti della moneta destinati ad assicurare la protezione contro la contraffazione o l'alterazione.

**Art. 464      Uso di valori di bollo contraffatti o alterati**

Chiunque, non essendo concorso nella contraffazione o nell'alterazione, fa uso di valori di bollo contraffatti o alterati è punito con la reclusione fino a tre anni e con la multa fino a lire un milione. Se i valori sono stati ricevuti in buona fede, si applica la pena stabilita nell'articolo 457, ridotta di un terzo.

#### **Art. 473      Contraffazione, alterazione o uso di marchi o segni distintivi ovvero di brevetti, modelli e disegni**

Chiunque, potendo conoscere dell'esistenza del titolo di proprietà industriale, contraffà o altera marchi o segni distintivi, nazionali o esteri, di prodotti industriali, ovvero chiunque, senza essere concorso nella contraffazione o alterazione, fa uso di tali marchi o segni contraffatti o alterati, è punito con la reclusione da sei mesi a tre anni e con la multa da euro 2.500 a euro 25.000. Soggiace alla pena della reclusione da uno a quattro anni e della multa da euro 3.500 a euro 35.000 chiunque contraffà o altera brevetti, disegni o modelli industriali, nazionali o esteri, ovvero, senza essere concorso nella contraffazione o alterazione, fa uso di tali brevetti, disegni o modelli contraffatti o alterati. I delitti previsti dai commi primo e secondo sono punibili a condizione che siano state osservate le norme delle leggi interne, dei regolamenti comunitari e delle convenzioni internazionali sulla tutela della proprietà intellettuale o industriale

#### **Art. 474      Introduzione nello Stato e commercio di prodotti con segni falsi**

Fuori dei casi di concorso nei delitti preveduti dall'articolo 473, chiunque introduce nel territorio dello Stato, al fine di trarne profitto, prodotti industriali con marchi o altri segni distintivi, nazionali o esteri, contraffatti o alterati è punito con la reclusione da uno a quattro anni e con la multa da euro 3.500 a euro 35.000. Fuori dei casi di concorso nella contraffazione, alterazione, introduzione nel territorio dello Stato, chiunque detiene per la vendita, pone in vendita o mette altrimenti in circolazione, al fine di trarne profitto, i prodotti di cui al primo comma è punito con la reclusione fino a due anni e con la multa fino a euro 20.000. I delitti previsti dai commi primo e secondo sono punibili a condizione che siano state osservate le norme delle leggi interne, dei regolamenti comunitari e delle convenzioni internazionali sulla tutela della proprietà intellettuale o industriale.

### **Processi Sensibili**

Processo di Accettazione Utente/Paziente

## **18. ART. 25 BIS I**

DELITTI CONTRO L'INDUSTRIA E IL COMMERCIO

1. In relazione alla commissione dei delitti contro l'industria e il commercio previsti dal codice penale, si applicano all'ente le seguenti sanzioni pecuniarie:

- a) per i delitti di cui agli articoli 513, 515, 516, 517, 517-ter e 517-quater la sanzione pecuniaria fino a cinquecento quote;
- b) per i delitti di cui agli articoli 513-bis e 514 la sanzione pecuniaria fino a ottocento quote.

2. Nel caso di condanna per i delitti di cui alla lettera b) del comma 1 si applicano all'ente le sanzioni interdittive previste dall'articolo 9, comma 2.

## Processi Sensibili

Processo di gestione degli investimenti e delle spese finanziati con fondi pubblici  
Processo di Erogazione delle Prestazioni in convenzione con il SSN  
Processo di Approvvigionamento  
Processo di Gestione del personale  
Processo Amministrativo, contabilizzazione prestazioni erogate in convenzione SSN

## 19. ART. 25 TER

---

### REATI SOCIETARI

1. In relazione ai reati in materia societaria previsti dal codice civile, si applicano all'ente le seguenti sanzioni pecuniarie:

- a) per il delitto di false comunicazioni sociali previsto dall'articolo 2621 del codice civile, la sanzione pecuniaria da duecento a quattrocento quote;
- a-bis) per il delitto di false comunicazioni sociali previsto dall'articolo 2621-bis del codice civile, la sanzione pecuniaria da cento a duecento quote
- b) b) per il delitto di false comunicazioni sociali previsto dall'articolo 2622 del codice civile, la sanzione pecuniaria da quattrocento a seicento quote;
- c) (abrogata)
- d) per la contravvenzione di falso in prospetto, prevista dall'articolo 2623, primo comma, del codice civile, la sanzione pecuniaria da duecento a duecentosessanta quote;
- e) per il delitto di falso in prospetto, previsto dall'articolo 2623, secondo comma, del codice civile, la sanzione pecuniaria da quattrocento a seicentosessanta quote;
- f) per la contravvenzione di falsità nelle relazioni o nelle comunicazioni delle società di revisione, prevista dall'articolo 2624, primo comma, del codice civile, la sanzione pecuniaria da duecento a duecentosessanta quote;
- g) per il delitto di falsità nelle relazioni o nelle comunicazioni delle società di revisione, previsto dall'articolo 2624, secondo comma, del codice civile, la sanzione pecuniaria da quattrocento a ottocento quote;

h) per il delitto di impedito controllo, previsto dall'articolo 2625, secondo comma, del codice civile, la sanzione pecuniaria da duecento a trecentosessanta quote;

i) per il delitto di formazione fittizia del capitale, previsto dall'articolo 2632 del codice civile, la sanzione pecuniaria da duecento a trecentosessanta quote;

l) per il delitto di indebita restituzione dei conferimenti, previsto dall'articolo 2626 del codice civile, la sanzione pecuniaria da duecento a trecentosessanta quote;

m) per la contravvenzione di illegale ripartizione degli utili e delle riserve, prevista dall'articolo 2627 del codice civile, la sanzione pecuniaria da duecento a duecentosessanta quote;

n) per il delitto di illecite operazioni sulle azioni o quote sociali o della società controllante, previsto dall'articolo 2628 del codice civile, la sanzione pecuniaria da quattrocento a settecentoventi quote;

o) per il delitto di operazioni in pregiudizio dei creditori, previsto dall'articolo 2629 del codice civile, la sanzione pecuniaria da trecento a seicentosessanta quote;

p) per il delitto di indebita ripartizione dei beni sociali da parte dei liquidatori, previsto dall'articolo 2633 del codice civile, la sanzione pecuniaria da trecento a settecento quote;

q) per il delitto di illecita influenza sull'assemblea, previsto dall'articolo 2636 del codice civile, la sanzione pecuniaria da trecento a seicentosessanta quote;

r) per il delitto di agiotaggio, previsto dall'articolo 2637 del codice civile e per il delitto di omessa comunicazione del conflitto d'interessi previsto dall'articolo 2629-bis del codice civile, la sanzione pecuniaria da quattrocento a mille quote;  
(lettera così modificata dall'art. 31 della legge n. 262 del 2005)

s) per i delitti di ostacolo all'esercizio delle funzioni delle autorità pubbliche di vigilanza, previsti dall'articolo 2638, primo e secondo comma, del codice civile, la sanzione pecuniaria da quattrocento a ottocento quote;

s-bis) per il delitto di corruzione tra privati, nei casi previsti dal terzo comma dell'articolo 2635 del codice civile, la sanzione pecuniaria da quattrocento a seicento quote e, nei casi di istigazione di cui al primo comma dell'articolo 2635-bis del codice civile, la sanzione pecuniaria da duecento a quattrocento quote. Si applicano altresì le sanzioni interdittive previste dall'articolo 9, comma 2.  
(lettera aggiunta dall'art. 1, comma 77, lettera b), legge n. 190 del 2012, poi così sostituita dall'art. 6 del d.lgs. n. 38 del 2017)

2. Se, in seguito alla commissione dei reati di cui al comma 1, l'ente ha conseguito un profitto di rilevante entità, la sanzione pecuniaria è aumentata di un terzo.

### Codice civile

#### **Art. 2621 False comunicazioni sociali**

Salvo quanto previsto dall'articolo 2622, gli amministratori, i direttori generali, i sindaci e i liquidatori, i quali, con l'intenzione di ingannare i soci o il pubblico e al fine di conseguire per sé o per altri un ingiusto profitto, nei bilanci, nelle relazioni o nelle altre comunicazioni sociali previste dalla legge, dirette ai soci o al pubblico, espongono fatti materiali non rispondenti al vero ancorché oggetto di valutazioni ovvero omettono informazioni la cui comunicazione è imposta dalla legge sulla situazione economica, patrimoniale, o finanziaria della società o del gruppo al quale essa appartiene, in modo idoneo ad indurre in errore i destinatari sulla predetta situazione, sono puniti con l'arresto fino ad un anno e sei mesi. La punibilità è estesa anche al caso in cui le informazioni riguardino beni posseduti



od amministrati dalla società per conto di terzi. La punibilità è esclusa se le falsità o le omissioni non alterano in modo sensibile la rappresentazione della situazione economica, patrimoniale o finanziaria della società o del gruppo al quale essa appartiene. La punibilità è comunque esclusa se le falsità o le omissioni determinano una variazione del risultato economico di esercizio, al lordo delle imposte, non superiore al 5% o una variazione del patrimonio netto non superiore all'1 per cento. In ogni caso il fatto non è punibile se conseguenza di valutazioni estimative che, singolarmente considerate, differiscono in misura non superiore al 10 per cento da quella corretta.

La punibilità per i fatti previsti dal primo e terzo comma è estesa anche al caso in cui le informazioni riguardino beni posseduti o amministrati dalla società per conto di terzi. La punibilità per i fatti previsti dal primo e terzo comma è esclusa se le falsità o le omissioni non alterano in modo sensibile la rappresentazione della situazione economica, patrimoniale o finanziaria della società o del gruppo al quale essa appartiene. La punibilità è comunque esclusa se le falsità o le omissioni determinano una variazione del risultato economico di esercizio, al lordo delle imposte, non superiore al 5 per cento o una variazione del patrimonio netto non superiore all'1 per cento. In ogni caso il fatto non è punibile se conseguenza di valutazioni estimative che, singolarmente considerate, differiscono in misura non superiore al 10 per cento da quella corretta.

#### **Art. 2622 False comunicazioni sociali delle società quotate**

Gli amministratori, i direttori generali, i dirigenti preposti alla redazione dei documenti contabili societari, i sindaci e i liquidatori di società emittenti strumenti finanziari ammessi alla negoziazione in un mercato regolamentato italiano o di altro Paese dell'Unione europea, i quali, al fine di conseguire per sé o per altri un ingiusto profitto, nei bilanci, nelle relazioni o nelle altre comunicazioni sociali dirette ai soci o al pubblico consapevolmente espongono fatti materiali non rispondenti al vero ovvero omettono fatti materiali rilevanti la cui comunicazione è imposta dalla legge sulla situazione economica, patrimoniale o finanziaria della società o del gruppo al quale la stessa appartiene, in modo concretamente idoneo ad indurre altri in errore, sono puniti con la pena della reclusione da tre a otto anni.

Alle società indicate nel comma precedente sono equiparate:

- 1) le società emittenti strumenti finanziari per i quali è stata presentata una richiesta di ammissione alla negoziazione in un mercato regolamentato italiano o di altro Paese dell'Unione europea;
- 2) le società emittenti strumenti finanziari ammessi alla negoziazione in un sistema multilaterale di negoziazione italiano;
- 3) le società che controllano società emittenti strumenti finanziari ammessi alla negoziazione in un mercato regolamentato italiano o di altro Paese dell'Unione europea;
- 4) le società che fanno appello al pubblico risparmio o che comunque lo gestiscono.

Le disposizioni di cui ai commi precedenti si applicano anche se le falsità o le omissioni riguardano beni posseduti o amministrati dalla società per conto di terzi.

#### **Art. 2625 Impedito controllo**

Gli amministratori che, occultando documenti o con altri idonei artifici, impediscono o comunque ostacolano lo svolgimento delle attività di controllo o di revisione legalmente attribuite ai soci, ad altri organi sociali o alle società di revisione, sono puniti con la sanzione amministrativa pecuniaria fino

a 10.329 euro. Se la condotta ha cagionato un danno ai soci, si applica la reclusione fino ad un anno e si procede a querela della persona offesa.

**Art. 2626 Indebita restituzione dei conferimenti**

Gli amministratori che, fuori dei casi di legittima riduzione del capitale sociale, restituiscono, anche simulatamente, i conferimenti ai soci o li liberano dall'obbligo di eseguirli, sono puniti con la reclusione fino ad un anno.

**Art. 2627 Illegale ripartizione degli utili e delle riserve**

Salvo che il fatto non costituisca più grave reato, gli amministratori che ripartiscono utili o acconti su utili non effettivamente conseguiti o destinati per legge a riserva, ovvero che ripartiscono riserve, anche non costituite con utili, che non possono per legge essere distribuite, sono puniti con l'arresto fino ad un anno. La restituzione degli utili o la ricostituzione delle riserve prima del termine previsto per l'approvazione del bilancio estingue il reato.

**Art. 2622 False comunicazioni sociali in danno dei soci o dei creditori**

Gli amministratori, i direttori generali, i sindaci e i liquidatori, i quali, con l'intenzione di ingannare i soci o il pubblico e al fine di conseguire per sé o per altri un ingiusto profitto, nei bilanci, nelle relazioni o nelle altre comunicazioni sociali previste dalla legge, dirette ai soci o al pubblico, esponendo fatti materiali non rispondenti al vero ancorché oggetto di valutazioni, ovvero omettendo informazioni la cui comunicazione è imposta dalla legge sulla situazione economica, patrimoniale o finanziaria della società o del gruppo al quale essa appartiene, in modo idoneo ad indurre in errore i destinatari sulla predetta situazione, cagionano un danno patrimoniale ai soci o ai creditori sono puniti, a querela della persona offesa, con la reclusione da sei mesi a tre anni. Si procede a querela anche se il fatto integra altro delitto, ancorché aggravato a danno del patrimonio di soggetti diversi dai soci e dai creditori, salvo che sia commesso in danno dello Stato, di altri enti pubblici o delle Comunità europee. Nel caso di società soggette alle disposizioni della parte IV, titolo III, capo II, del decreto legislativo 24 febbraio 1998, n. 58, la pena per i fatti previsti al primo comma è da uno a quattro anni e il delitto è procedibile d'ufficio.

**Art. 2628 Illecite operazioni sulle azioni o quote societarie o della società controllante**

Gli amministratori che, fuori dei casi consentiti dalla legge, acquistano o sottoscrivono azioni o quote sociali, cagionando una lesione all'integrità del capitale sociale o delle riserve non distribuibili per legge, sono puniti con la reclusione fino ad un anno. La stessa pena si applica agli amministratori che, fuori dei casi consentiti dalla legge, acquistano o sottoscrivono azioni o quote emesse dalla società controllante, cagionando una lesione del capitale sociale o delle riserve non distribuibili per legge. Se il capitale sociale o le riserve sono ricostituiti prima del termine previsto per l'approvazione

del bilancio relativo all'esercizio in relazione al quale è stata posta in essere la condotta, il reato è estinto.

**Art. 2629 Operazioni in pregiudizio dei creditori**

Gli amministratori che, in violazione delle disposizioni di legge a tutela dei creditori, effettuano riduzioni del capitale sociale o fusioni con altra società o scissioni, cagionando danno ai creditori, sono puniti, a querela della persona offesa, con la reclusione da sei mesi a tre anni. Il risarcimento del danno ai creditori prima del giudizio estingue il reato.

**Art. 2629 - bis Omessa comunicazione del conflitto d'interessi**

L'amministratore o il componente del consiglio di gestione di una società con titoli quotati in mercati regolamentati italiani o di altro Stato dell'Unione europea o diffusi tra il pubblico in misura rilevante ai sensi dell'articolo 116 del testo unico di cui al decreto legislativo 24 febbraio 1998, n. 58, e successive modificazioni, ovvero di un soggetto sottoposto a vigilanza ai sensi del testo unico di cui al decreto legislativo 1 settembre 1993, n. 385, del citato testo unico di cui al decreto legislativo n. 58 del 1998, del decreto legislativo 7 settembre 2005, n. 209, del decreto legislativo 21 aprile 1993, n. 124, che viola gli obblighi previsti dall'articolo 2391, primo comma, è punito con la reclusione da uno a tre anni, se dalla violazione siano derivati danni alla società o a terzi.

**Art. 2633 Indebita ripartizione dei beni sociali da parte dei liquidatori**

I liquidatori che, ripartendo i beni sociali tra i soci prima del pagamento dei creditori sociali o dell'accantonamento delle somme necessarie a soddisfarli, cagionano danno ai creditori, sono puniti, a querela della persona offesa, con la reclusione da sei mesi a tre anni. Il risarcimento del danno ai creditori prima del giudizio estingue il reato.

**Art. 2635 Corruzione tra privati**

Salvo che il fatto costituisca più grave reato, gli amministratori, i direttori generali, i dirigenti preposti alla redazione dei documenti contabili societari, i sindaci e i liquidatori, di società o enti privati che, anche per interposta persona, sollecitano o ricevono, per sé o per altri, denaro o altra utilità non dovuti, o ne accettano la promessa, per compiere o per omettere un atto in violazione degli obblighi inerenti al loro ufficio o degli obblighi di fedeltà, sono puniti con la reclusione da uno a tre anni. Si applica la stessa pena se il fatto è commesso da chi nell'ambito organizzativo della società o dell'ente privato esercita funzioni direttive diverse da quelle proprie dei soggetti di cui al precedente periodo. Si applica la pena della reclusione fino a un anno e sei mesi se il fatto è commesso da chi è sottoposto alla direzione o alla vigilanza di uno dei soggetti indicati al primo comma. Chi, anche per interposta persona, offre, promette o dà denaro o altra utilità non dovuti alle persone indicate nel primo e nel secondo comma, è punito con le pene ivi previste. Le pene stabilite nei commi precedenti sono raddoppiate se si tratta di società con titoli quotati in mercati regolamentati italiani o di altri Stati dell'Unione europea o diffusi tra il pubblico in misura rilevante ai sensi dell'articolo 116 del testo unico delle disposizioni in materia di intermediazione finanziaria, di cui al decreto legislativo 24 febbraio

1998, n. 58, e successive modificazioni. Fermo quanto previsto dall'articolo 2641, la misura della confisca per valore equivalente non può essere inferiore al valore delle utilità date, promesse o offerte.

**Art. 2635-bis Istigazione alla corruzione tra privati**

Chiunque offre o promette denaro o altra utilità non dovuti agli amministratori, ai direttori generali, ai dirigenti preposti alla redazione dei documenti contabili societari, ai sindaci e ai liquidatori, di società o enti privati, nonché a chi svolge in essi un'attività lavorativa con l'esercizio di funzioni direttive, affinché compia od ometta un atto in violazione degli obblighi inerenti al proprio ufficio o degli obblighi di fedeltà, soggiace, qualora l'offerta o la promessa non sia accettata, alla pena stabilita nel primo comma dell'articolo 2635, ridotta di un terzo. La pena di cui al primo comma si applica agli amministratori, ai direttori generali, ai dirigenti preposti alla redazione dei documenti contabili societari, ai sindaci e ai liquidatori, di società o enti privati, nonché a chi svolge in essi attività lavorativa con l'esercizio di funzioni direttive, che sollecitano per sé o per altri, anche per interposta persona, una promessa o dazione di denaro o di altra utilità, per compiere o per omettere un atto in violazione degli obblighi inerenti al loro ufficio o degli obblighi di fedeltà, qualora la sollecitazione non sia accettata.

**Art. 2636 Illecita influenza sull'assemblea**

Chiunque, con atti simulati o fraudolenti, determina la maggioranza in assemblea, allo scopo di procurare a sé o ad altri un ingiusto profitto, è punito con la reclusione da sei mesi a tre anni.

**Art. 2637 Aggiotaggio**

Chiunque diffonde notizie false, ovvero pone in essere operazioni simulate o altri artifici concretamente idonei a provocare una sensibile alterazione del prezzo di strumenti finanziari, quotati o non quotati, ovvero ad incidere in modo significativo sull'affidamento che il pubblico ripone nella stabilità patrimoniale di banche o di gruppi bancari, è punito con la pena della reclusione da uno a cinque anni.

**Art. 2638 Ostacolo all'esercizio delle funzioni delle autorità pubbliche di vigilanza**

Gli amministratori, i direttori generali, i sindaci e i liquidatori di società o enti e gli altri soggetti sottoposti per legge alle autorità pubbliche di vigilanza, o tenuti ad obblighi nei loro confronti, i quali nelle comunicazioni alle predette autorità previste in base alla legge, al fine di ostacolare l'esercizio delle funzioni di vigilanza, espongono fatti materiali non rispondenti al vero, ancorché oggetto di valutazioni, sulla situazione economica, patrimoniale o finanziaria dei sottoposti alla vigilanza ovvero, allo stesso fine, occultano con altri mezzi fraudolenti, in tutto o in parte fatti che avrebbero dovuto comunicare, concernenti la situazione medesima, sono puniti con la reclusione da uno a quattro anni. La punibilità è estesa anche al caso in cui le informazioni riguardino beni posseduti o amministrati dalla società per conto di terzi. Sono puniti con la stessa pena gli amministratori, i direttori generali, i sindaci e i liquidatori di società, o enti e gli altri soggetti sottoposti per legge alle

autorità pubbliche di vigilanza o tenuti ad obblighi nei loro confronti, i quali, in qualsiasi forma, anche omettendo le comunicazioni dovute alle predette autorità, consapevolmente ne ostacolano le funzioni.

## Processi Sensibili

Processo di gestione degli investimenti e delle spese finanziati con fondi pubblici

Processo di Erogazione delle Prestazioni in convenzione con il SSN

Processo di Approvvigionamento

Processo di Gestione del personale

Processo Amministrativo, contabilizzazione prestazioni erogate in convenzione SSN

## 20. ARTICOLO 25 QUATER \*

---

### **DELITTI CON FINALITÀ DI TERRORISMO O DI EVERSIONE DELL'ORDINE DEMOCRATICO PREVISTI DAL CODICE PENALE E DALLE LEGGI SPECIALI**

1. In relazione alla commissione dei delitti aventi finalità di terrorismo o di everzione dell'ordine democratico, previsti dal codice penale e dalle leggi speciali, si applicano all'ente le seguenti sanzioni pecuniarie:

a) se il delitto è punito con la pena della reclusione inferiore a dieci anni, la sanzione pecuniaria da duecento a settecento quote;

b) se il delitto è punito con la pena della reclusione non inferiore a dieci anni o con l'ergastolo, la sanzione pecuniaria da quattrocento a mille quote.

2. Nei casi di condanna per uno dei delitti indicati nel comma 1, si applicano le sanzioni interdittive previste dall'articolo 9, comma 2, per una durata non inferiore ad un anno.

3. Se l'ente o una sua unità organizzativa viene stabilmente utilizzato allo scopo unico o prevalente di consentire o agevolare la commissione dei reati indicati nel comma 1, si applica la sanzione dell'interdizione definitiva dall'esercizio dell'attività ai sensi dell'articolo 16, comma 3.

4. Le disposizioni dei commi 1, 2 e 3 si applicano altresì in relazione alla commissione di delitti, diversi da quelli indicati nel comma 1, che siano comunque stati posti in essere in violazione di

quanto previsto dall'articolo 2 della Convenzione internazionale per la repressione del finanziamento del terrorismo fatta a New York il 9 dicembre 1999.

(\*articolo inserito dall'articolo 3 della Legge 14 gennaio 2003, n. 7)

### **270-bis - Associazioni con finalità di terrorismo anche internazionale o di eversione dell'ordine democratico**

1. Chiunque promuove, costituisce, organizza, dirige o finanzia associazioni che si propongono il compimento di atti di violenza con finalità di terrorismo o di eversione dell'ordine democratico è punito con la reclusione da sette a quindici anni.
2. Chiunque partecipa a tali associazioni è punito con la reclusione da cinque a dieci anni.
3. Ai fini della legge penale, la finalità di terrorismo ricorre anche quando gli atti di violenza sono rivolti contro uno Stato estero, un'istituzione e un organismo internazionale.
4. Nei confronti del condannato è sempre obbligatoria la confisca delle cose che servirono o furono destinate a commettere il reato e delle cose che ne sono il prezzo, il prodotto, il profitto o che ne costituiscono l'impiego.

#### **Art. 270 bis 1 Circostanze aggravanti e attenuanti**

1. Per i reati commessi per finalità di terrorismo o di eversione dell'ordine democratico, punibili con pena diversa dall'ergastolo, la pena è aumentata della metà, salvo che la circostanza sia elemento costitutivo del reato.
2. Quando concorrono altre circostanze aggravanti, si applica per primo l'aumento di pena previsto per la circostanza aggravante di cui al primo comma. Le circostanze attenuanti, diverse da quelle previste dagli articoli 98 e 114, concorrenti con l'aggravante di cui al primo comma, non possono essere ritenute equivalenti o prevalenti rispetto a questa e alle circostanze aggravanti per le quali la legge stabilisce una pena di specie diversa o ne determina la misura in modo indipendente da quella ordinaria del reato, e le diminuzioni di pena si operano sulla quantità di pena risultante dall'aumento conseguente alle predette aggravanti.
3. Per i delitti commessi per finalità di terrorismo o di eversione dell'ordine democratico, salvo quanto disposto nell'articolo 289-bis, nei confronti del concorrente che, dissociandosi dagli altri, si adopera per evitare che l'attività delittuosa sia portata a conseguenze ulteriori, ovvero aiuta concretamente l'autorità di polizia e l'autorità giudiziaria nella raccolta di prove decisive per l'individuazione o la cattura dei concorrenti, la pena dell'ergastolo è sostituita da quella della reclusione da dodici a venti anni e le altre pene sono diminuite da un terzo alla metà.
4. Quando ricorre la circostanza di cui al terzo comma non si applica l'aggravante di cui al primo comma.
5. Fuori del caso previsto dal quarto comma dell'articolo 56, non è punibile il colpevole di un delitto commesso per finalità di terrorismo o di eversione dell'ordine democratico che volontariamente impedisce l'evento e fornisce elementi di prova determinanti per la esatta ricostruzione del fatto e per la individuazione degli eventuali concorrenti.
6. Per i delitti aggravati dalla circostanza di cui al primo comma si procede sempre d'ufficio.

### **Processi Sensibili**

Nessun processo aziendale comporta il rischio di commissione dei reati di cui al paragrafo.

## 20. ARTICOLO 25 QUATER I \*

---

### **PRATICHE DI MUTILAZIONE DEGLI ORGANI GENITALI FEMMINILI**

1. In relazione alla commissione dei delitti di cui all'articolo 583 bis del c.p. si applicano all'ente, nella cui struttura è commesso il delitto, la sanzione pecuniaria da 300 a 700 quote e le sanzioni interdittive previste dall'articolo 9, comma 2, per una durata non inferiore ad un anno. Nel caso in cui si tratti di un ente privato accreditato è altresì revocato l'accreditamento.

2. Se l'ente o una sua unità organizzativa viene stabilmente utilizzato allo scopo unico o prevalente di consentire o agevolare la commissione dei delitti indicati al comma 1, si applica la sanzione dell'interdizione definitiva dall'esercizio dell'attività ai sensi dell'articolo 16, comma 3.

(\*articolo inserito dall'art. 3 della Legge 9 gennaio 2006, n. 7)

### **Processi Sensibili**

Processo di erogazione della prestazione

## 21. ARTICOLO 25 QUINQUIES\*

---

### **DELITTI CONTRO LA PERSONALITÀ INDIVIDUALE**

1. In relazione alla commissione dei delitti previsti dalla sezione I del capo III del titolo XII del libro II del codice penale si applicano all'ente le seguenti sanzioni pecuniarie:

a) per i delitti di cui agli articoli 600, 601 e 602 e 603 bis la sanzione pecuniaria da quattrocento a mille quote;

b) per i delitti di cui agli articoli 600-bis, primo comma, 600-ter, primo e secondo comma, anche se relativi al materiale pornografico di cui all'art. 600 – Quater. 1 e 600-quinquies, la sanzione pecuniaria da trecento a ottocento quote;

c) per i delitti di cui agli articoli 600-bis, secondo comma, 600-ter, terzo e quarto comma, e 600-quater, anche se relativi al materiale pornografico di cui all'art. 600 – quater.1, nonché per il delitto di cui all'art. 609 undicies, la sanzione pecuniaria da duecento a settecento quote.

2. Nei casi di condanna per uno dei delitti indicati nel comma 1, lettere a) e b), si applicano le sanzioni interdittive previste dall'articolo 9, comma 2, per una durata non inferiore ad un anno.

3. Se l'ente o una sua unità organizzativa viene stabilmente utilizzato allo scopo unico o prevalente di consentire o agevolare la commissione dei reati indicati nel comma 1, si applica la sanzione dell'interdizione definitiva dall'esercizio dell'attività ai sensi dell'articolo 16, comma 3"

(\*articolo inserito dall'art. 5 della Legge 11 agosto 2003, n. 228 e successivamente modificato dall'art. 10 della Legge 6 febbraio 2006, 38 e successivamente dall'articolo 3, comma 1 del D.Lgs. 4 marzo 2014 n. 39)

## Codice penale

### **Art. 600 Riduzione o mantenimento in schiavitù o in servitù**

Chiunque esercita su una persona poteri corrispondenti a quelli del diritto di proprietà ovvero chiunque riduce o mantiene una persona in uno stato di soggezione continuativa, costringendola a prestazioni lavorative o sessuali ovvero all'accattonaggio o comunque a prestazioni che ne comportino lo sfruttamento, è punito con la reclusione da otto a venti anni. La riduzione o il mantenimento nello stato di soggezione ha luogo quando la condotta è attuata mediante violenza, minaccia, inganno, abuso di autorità o approfittamento di una situazione di inferiorità fisica o psichica o di una situazione di necessità, o mediante la promessa o la dazione di somme di denaro o di altri vantaggi a chi ha autorità sulla persona. La pena è aumentata da un terzo alla metà se i fatti di cui al primo comma sono commessi in danno di minore degli anni diciotto o sono diretti allo sfruttamento della prostituzione o al fine di sottoporre la persona offesa al prelievo di organi.

### **Art. 600-bis Prostituzione minorile**

Chiunque induce alla prostituzione una persona di età inferiore agli anni diciotto ovvero ne favorisce o sfrutta la prostituzione è punito con la reclusione da sei a dodici anni e con la multa da lire trenta milioni a lire trecento milioni. Salvo che il fatto costituisca più grave reato, chiunque compie atti sessuali con un minore di età compresa fra i quattordici ed i sedici anni, in cambio di denaro o di altra utilità economica, è punito con la reclusione da sei mesi a tre anni o con la multa non inferiore a lire dieci milioni. La pena è ridotta di un terzo se colui che commette il fatto è persona minore degli anni diciotto.

### **Art. 600-ter Pornografia minorile**



Chiunque sfrutta minori degli anni diciotto al fine di realizzare esibizioni pornografiche o di produrre materiale pornografico è punito con la reclusione da sei a dodici anni e con la multa da lire cinquanta milioni a lire cinquecento milioni. Alla stessa pena soggiace chi fa commercio del materiale pornografico di cui al primo comma. Chiunque, al di fuori delle ipotesi di cui al primo e al secondo comma, con qualsiasi mezzo, anche per via telematica, distribuisce, divulga o pubblicizza il materiale pornografico di cui al primo comma, ovvero distribuisce o divulga notizie o informazioni finalizzate all'adescamento o allo sfruttamento sessuale di minori degli anni diciotto, è punito con la reclusione da uno a cinque anni e con la multa da lire cinque milioni a lire cento milioni. Chiunque, al di fuori delle ipotesi di cui ai commi primo, secondo e terzo, consapevolmente cede ad altri, anche a titolo gratuito, materiale pornografico prodotto mediante lo sfruttamento sessuale dei minori degli anni diciotto, è punito con la reclusione fino a tre anni o con la multa da lire tre milioni a lire dieci milioni.

**Art. 600-quater Detenzione di materiale pornografico**

Chiunque, al di fuori delle ipotesi previste nell'articolo 600ter, consapevolmente si procura o detiene materiale pornografico realizzato utilizzando minori degli anni diciotto è punito con la reclusione fino a tre anni o con la multa non inferiore a millecinquecentoquarantanove euro. La pena è aumentata in misura non eccedente i due terzi ove il materiale detenuto sia di ingente quantità.

**Art. 600-quater. 1 Pornografia virtuale**

Le disposizioni di cui agli articoli 600 ter e 600 quater si applicano anche quando il materiale pornografico rappresenta immagini virtuali realizzate utilizzando immagini di minori degli anni diciotto o parti di esse, ma la pena è diminuita di un terzo. Per immagini virtuali si intendono immagini realizzate con tecniche di elaborazione grafica non associate in tutto o in parte a situazioni reali, la cui qualità di rappresentazione fa apparire come vere situazioni non reali.

**Art. 600-quinquies Iniziative turistiche volte allo sfruttamento della prostituzione minorile**

Chiunque organizza o propaganda viaggi finalizzati alla fruizione di attività di prostituzione a danno di minori o comunque comprendenti tale attività è punito con la reclusione da sei a dodici anni e con la multa da lire trenta milioni a lire trecento milioni.

**Art. 601 Tratta di persone**

Chiunque commette tratta di persona che si trova nelle condizioni di cui all'articolo 600 ovvero, al fine di commettere i delitti di cui al medesimo articolo, la induce mediante inganno o la costringe

mediante violenza, minaccia, abuso di autorità o di una situazione di inferiorità fisica o psichica o di una situazione di necessità, o mediante promessa o dazione di somme di denaro o di altri vantaggi alla persona che su di essa ha autorità, a fare ingresso o a soggiornare o a uscire dal territorio dello Stato o a trasferirsi al suo interno, è punito con la reclusione da otto a venti anni. La pena è aumentata da un terzo alla metà se i delitti di cui al presente articolo sono commessi in danno di minore degli anni diciotto o sono diretti allo sfruttamento della prostituzione o al fine di sottoporre la persona offesa al prelievo di organi.

#### **Art. 602      Acquisto e alienazione di schiavi**

Chiunque, fuori dei casi indicati nell'articolo 601, acquista o aliena o cede una persona che si trova in una delle condizioni di cui all'articolo 600 è punito con la reclusione da otto a venti anni. La pena è aumentata da un terzo alla metà se la persona offesa è minore degli anni diciotto ovvero se i fatti di cui al primo comma sono diretti allo sfruttamento della prostituzione o al fine di sottoporre la persona offesa al prelievo di organi.

#### **Art. 603 - bis Intermediazione illecita e sfruttamento del lavoro**

Salvo che il fatto costituisca più grave reato, è punito con la reclusione da uno a sei anni e con la multa da 500 a 1.000 euro per ciascun lavoratore reclutato, chiunque:

- 1) recluta manodopera allo scopo di destinarla al lavoro presso terzi in condizioni di sfruttamento, approfittando dello stato di bisogno dei lavoratori;
- 2) utilizza, assume o impiega manodopera, anche mediante l'attività di intermediazione di cui al numero 1), sottoponendo i lavoratori a condizioni di sfruttamento ed approfittando del loro stato di bisogno.

Se i fatti sono commessi mediante violenza o minaccia, si applica la pena della reclusione da cinque a otto anni e la multa da 1.000 a 2.000 euro per ciascun lavoratore reclutato. Ai fini del presente articolo, costituisce indice di sfruttamento la sussistenza di una o più delle seguenti condizioni:

- 1) la reiterata corresponsione di retribuzioni in modo palesemente difforme dai contratti collettivi nazionali o territoriali stipulati dalle organizzazioni sindacali più rappresentative a livello nazionale, o comunque sproporzionato rispetto alla quantità e qualità del lavoro prestato;
- 2) la reiterata violazione della normativa relativa all'orario di lavoro, ai periodi di riposo, al riposo settimanale, all'aspettativa obbligatoria, alle ferie;
- 3) la sussistenza di violazioni delle norme in materia di sicurezza e igiene nei luoghi di lavoro;
- 4) la sottoposizione del lavoratore a condizioni di lavoro, a metodi di sorveglianza o a situazioni alloggiative degradanti.

Costituiscono aggravante specifica e comportano l'aumento della pena da un terzo alla metà:

- 1) il fatto che il numero di lavoratori reclutati sia superiore a tre;
- 2) il fatto che uno o più dei soggetti reclutati siano minori in età non lavorativa;
- 3) l'aver commesso il fatto esponendo i lavoratori sfruttati a situazioni di grave pericolo, avuto riguardo alle caratteristiche delle prestazioni da svolgere e delle condizioni di lavoro

## **Processi Sensibili**

Processo di erogazione delle prestazioni

## **22. ARTICOLO 25 SEXIES \***

---

### **ABUSI DI MERCATO**

1. In relazione ai reati di abuso di informazioni privilegiate e di manipolazione del mercato previsti dalla parte V, titolo I-bis, capo II, del testo unico di cui al decreto legislativo 24 febbraio 1998, n. 58, si applica all'ente la sanzione pecuniaria da quattrocento a mille quote.
2. Se, in seguito alla commissione dei reati di cui al comma 1, il prodotto o il profitto conseguito dall'ente è di rilevante entità, la sanzione è aumentata fino a dieci volte tale prodotto o profitto.

(articolo inserito dall'art. 9 della Legge 18 aprile 2005, n. 62)

## **Processi Sensibili**

Nessun processo aziendale comporta il rischio di commissione dei reati di cui al paragrafo.

## **23. ARTICOLO 25 SEPTIES \***

---

### **OMICIDIO COLPOSO O LESIONI GRAVI O GRAVISSIME COMMESSE IN VIOLAZIONE DELLE NORME SULLA TUTELA DELLA SALUTE E SICUREZZA SUL LAVORO**

1. In relazione al delitto di cui all'articolo 589 del codice penale, commesso con violazione dell'articolo 55, comma 2, del decreto legislativo attuativo della delega di cui alla legge 3 agosto 2007, n. 123, in materia di salute e sicurezza sul lavoro, si applica una sanzione pecuniaria in misura pari a 1.000 quote. Nel caso di condanna per il delitto di cui al precedente periodo si applicano le sanzioni interdittive di cui all'articolo 9, comma 2, per una durata non inferiore a tre mesi e non superiore ad un anno.

2. Salvo quanto previsto dal comma 1, in relazione al delitto di cui all'articolo 589 del codice penale, commesso con violazione delle norme sulla tutela della salute e sicurezza sul lavoro, si applica una sanzione pecuniaria in misura non inferiore a 250 quote e non superiore a 500 quote. Nel caso di condanna per il delitto di cui al precedente periodo si applicano le sanzioni interdittive di cui all'articolo 9, comma 2, per una durata non inferiore a tre mesi e non superiore ad un anno.

3. In relazione al delitto di cui all'articolo 590, terzo comma, del codice penale, commesso con violazione delle norme sulla tutela della salute e sicurezza sul lavoro, si applica una sanzione pecuniaria in misura non superiore a 250 quote. Nel caso di condanna per il delitto di cui al precedente periodo si applicano le sanzioni interdittive di cui all'articolo 9, comma 2, per una durata non superiore a sei mesi.

(\* articolo inserito dall'art. 9 della Legge 3 agosto 2007, n. 123 e successivamente sostituito dall'art. 300 del D.Lgs. 9 aprile 2008 n. 81)

## Codice penale

### **Art. 589 Omicidio colposo**

Chiunque cagiona per colpa la morte di una persona è punito con la reclusione da sei mesi a cinque anni. Se il fatto è commesso con violazione delle norme sulla disciplina della circolazione stradale o di quelle per la prevenzione degli infortuni sul lavoro la pena è della reclusione da uno a cinque anni. Nel caso di morte di più persone, ovvero di morte di una o più persone e di lesioni di una o più persone, si applica la pena che dovrebbe infliggersi per la più grave delle violazioni commesse aumentata fino al triplo, ma la pena non può superare gli anni dodici (1). (1) Articolo così modificato dalla L. 11 maggio 1966, n. 296.

### **Art. 590 Lesioni personali colpose**

Chiunque cagiona ad altri per colpa una lesione personale è punito con la reclusione fino a tre mesi o con la multa fino a euro 309. Se la lesione è grave la pena è della reclusione da uno a sei mesi o della multa da euro 123 a euro 619, se è gravissima, della reclusione da tre mesi a due anni o della multa da euro 309 a euro 1.239. Se i fatti di cui al secondo comma sono commessi con violazione delle norme [sulla disciplina della circolazione stradale o di quelle] per la prevenzione degli infortuni sul lavoro la pena per le lesioni gravi è della reclusione da tre mesi a un anno o della multa da euro 500 a euro 2.000 e la pena per le lesioni gravissime è della reclusione da uno a tre anni. Se i fatti di cui al secondo comma sono commessi nell'esercizio abusivo di una professione per la quale è

richiesta una speciale abilitazione dello Stato o di un'arte sanitaria, la pena per lesioni gravi è della reclusione da sei mesi a due anni e la pena per lesioni gravissime è della reclusione da un anno e sei mesi a quattro anni. Nel caso di lesioni di più persone si applica la pena che dovrebbe infliggersi per la più grave delle violazioni commesse, aumentata fino al triplo; ma la pena della reclusione non può superare gli anni cinque. Il delitto è punibile a querela della persona offesa, salvo nei casi previsti nel primo e secondo capoverso, limitatamente ai fatti commessi con violazione delle norme per la prevenzione degli infortuni sul lavoro o relative all'igiene del lavoro o che abbiano determinato una malattia professionale.

## Processi Sensibili

Processo di erogazione delle prestazioni

## 24. ARTICOLO 25 OCTIES\*

### **RICETTAZIONE, RICICLAGGIO E IMPIEGO DI DENARO, BENI O UTILITÀ DI PROVENIENZA ILLECITA, NONCHE' AUTORICICLAGGIO**

1. In relazione ai reati di cui agli articoli 648, 648-bis e 648-ter del codice penale, si applica all'ente la sanzione pecuniaria da 200 a 800 quote. Nel caso in cui il denaro, i beni o le altre utilità provengono da delitto per il quale è stabilita la pena della reclusione superiore nel massimo a cinque anni si applica la sanzione pecuniaria da 400 a 1.000 quote.
2. Nei casi di condanna per uno dei delitti di cui al comma 1 si applicano all'ente le sanzioni interdittive previste dall'articolo 9, comma 2, per una durata non superiore a due anni.
3. In relazione agli illeciti di cui ai commi 1 e 2, il Ministero della giustizia, sentito il parere dell'UIF, formula le osservazioni di cui all'articolo 6 del decreto legislativo 8 giugno 2001, n. 231.  
(\*articolo inserito dall'art. 63 del D.Lgs. 21 novembre 2007 n. 231 e successivamente modificato dall'at. 3, comma 5 della Legge 15 dicembre 2014 n. 186)

Codice penale

### **Art. 648 Ricettazione**

[I]. Fuori dei casi di concorso nel reato [110], chi, al fine di procurare a sé o ad altri un profitto, acquista, riceve od occulta denaro o cose provenienti da un qualsiasi delitto, o comunque si intromette nel farle acquistare, ricevere od occultare, è punito con la reclusione da due ad otto anni e con la multa da 516 euro a 10.329 euro. La pena è aumentata quando il fatto riguarda denaro o

cose provenienti da delitti di rapina aggravata ai sensi dell'articolo 628, terzo comma, di estorsione aggravata ai sensi dell'articolo 629, secondo comma, ovvero di furto aggravato ai sensi dell'articolo 625, primo comma, n. 7-bis) [379, 648-ter, 649, 709, 712] (2) (3).

[II]. La pena è della reclusione da uno a quattro anni e della multa da euro 300 a euro 6.000 quando il fatto riguarda denaro o cose provenienti da contravvenzione punita con l'arresto superiore nel massimo a un anno o nel minimo a sei mesi (4).

[III]. La pena è aumentata se il fatto è commesso nell'esercizio di un'attività professionale (5).

[IV]. Se il fatto è di particolare tenuità, si applica la pena della reclusione sino a sei anni e della multa sino a euro 1.000 nel caso di denaro o cose provenienti da delitto e la pena della reclusione sino a tre anni e della multa sino a euro 800 nel caso di denaro o cose provenienti da contravvenzione (6).

[V]. Le disposizioni di questo articolo si applicano anche quando [648-bis] l'autore del reato, da cui il denaro o le cose provengono, non è imputabile [85] o non è punibile [46, 379, 649] ovvero quando manchi una condizione di procedibilità [336-346 c.p.p.] riferita a tale reato (7) (8).

[4] Comma aggiunto dall'art. 1, comma 1, lett. c), n. 1), d.lgs. 8 novembre 2021, n. 195.

[5] Comma aggiunto dall'art. 1, comma 1, lett. c), n. 1), d.lgs. 8 novembre 2021, n. 195.

[6] Comma sostituito dall'art. 1, comma 1, lett. c), n. 2), d.lgs. 8 novembre 2021, n. 195. Il testo del comma era il seguente: «La pena è della reclusione sino a sei anni e della multa sino a 516 euro, se il fatto è di particolare tenuità».

[7] La parola «reato» è stata sostituita alla parola «delitto» dall'art. 1, comma 1, lett. c), n. 3), d.lgs. 8 novembre 2021, n. 195.

### **Art. 648-bis Riciclaggio**

[I]. Fuori dei casi di concorso nel reato, chiunque sostituisce o trasferisce denaro, beni o altre utilità provenienti da delitto (2), ovvero compie in relazione ad essi altre operazioni, in modo da ostacolare l'identificazione della loro provenienza delittuosa, è punito con la reclusione da quattro a dodici anni e con la multa da 5.000 euro a 25.000 euro (3).

[II]. La pena è della reclusione da due a sei anni e della multa da euro 2.500 a euro 12.500 quando il fatto riguarda denaro o cose provenienti da contravvenzione punita con l'arresto superiore nel massimo a un anno o nel minimo a sei mesi (4).

[III]. La pena è aumentata [64] quando il fatto è commesso nell'esercizio di un'attività professionale.

[IV]. La pena è diminuita [65] se il denaro, i beni o le altre utilità provengono da delitto per il quale è stabilita la pena della reclusione inferiore nel massimo a cinque anni.

[V]. Si applica l'ultimo comma dell'articolo 648.

[2] Le parole «non colposo», che figuravano dopo la parola «delitto», sono state soppresse dall'art. 1, comma 1, lett. d), n. 1), d.lgs. 8 novembre 2021, n. 195.

[4] Comma aggiunto dall'art. 1, comma 1, lett. d), n. 2), del d.lgs. 8 novembre 2021, n. 195.

#### **Art. 648-ter Impiego di denaro, beni o utilità di provenienza illecita**

[I]. Chiunque, fuori dei casi di concorso nel reato e dei casi previsti dagli articoli 648 e 648-bis, impiega in attività economiche o finanziarie denaro, beni o altre utilità provenienti da delitto, è punito con la reclusione da quattro a dodici anni e con la multa da 5.000 euro a 25.000 euro [379, 649] (2) (3).

[II]. La pena è della reclusione da due a sei anni e della multa da euro 2.500 a euro 12.500 quando il fatto riguarda denaro o cose provenienti da contravvenzione punita con l'arresto superiore nel massimo a un anno o nel minimo a sei mesi (4).

[III]. La pena è aumentata quando il fatto è commesso nell'esercizio di un'attività professionale.

[IV]. La pena è diminuita [65] nell'ipotesi di cui al quarto (5) comma dell'articolo 648.

[V]. Si applica l'ultimo comma dell'articolo 648.

[4] Comma aggiunto dall'art. 1, comma 1, lett. e), n. 1), d.lgs. 8 novembre 2021, n. 195.

[5] La parola «quarto» è stata sostituita alla parola «secondo» dall'art. 1, comma 1, lett. e), n. 2), del d.lgs. 8 novembre 2021, n. 195.

#### **Art. 648-ter. 1 Autoriciclaggio**

[I]. Si applica la pena della reclusione da due a otto anni e della multa da euro 5.000 a euro 25.000 a chiunque, avendo commesso o concorso a commettere un delitto (2), impiega, sostituisce, trasferisce, in attività economiche, finanziarie, imprenditoriali o speculative, il denaro, i beni o le altre utilità provenienti dalla commissione di tale delitto, in modo da ostacolare concretamente l'identificazione della loro provenienza delittuosa.

[II]. La pena è della reclusione da uno a quattro anni e della multa da euro 2.500 a euro 12.500 quando il fatto riguarda denaro o cose provenienti da contravvenzione punita con l'arresto superiore nel massimo a un anno o nel minimo a sei mesi (3). III]. La pena è diminuita se il denaro, i beni o le altre utilità provengono da delitto per il quale è stabilita la pena della reclusione inferiore nel massimo a cinque anni. (4).

[IV]. Si applicano comunque le pene previste dal primo comma se il denaro, i beni o le altre utilità provengono da un delitto commesso con le condizioni o le finalità di cui all'articolo 416-bis.1 (5).

[V]. Fuori dei casi di cui ai commi precedenti, non sono punibili le condotte per cui il denaro, i beni o le altre utilità vengono destinate alla mera utilizzazione o al godimento personale.

[VI]. La pena è aumentata quando i fatti sono commessi nell'esercizio di un'attività bancaria o finanziaria o di altra attività professionale.

[VII]. La pena è diminuita fino alla metà per chi si sia efficacemente adoperato per evitare che le condotte siano portate a conseguenze ulteriori o per assicurare le prove del reato e l'individuazione dei beni, del denaro e delle altre utilità provenienti dal delitto.

[VIII]. Si applica l'ultimo comma dell'articolo 648.

[2] Le parole «non colposo», che figuravano dopo la parola «delitto», sono state soppresse dall'art. 1, comma 1, lett. f), n. 1), d.lgs. 8 novembre 2021, n. 195.

[3] Comma aggiunto dall'art. 1, comma 1, lett. f), n. 2), d.lgs. 8 novembre 2021, n. 195.

[4] Comma sostituito dall'art. 1, comma 1, lett. f), n. 3), del d.lgs. 8 novembre 2021, n. 195. Il testo del comma era il seguente: «Si applica la pena della reclusione da uno a quattro anni e della multa da euro 2.500 a euro 12.500 se il denaro, i beni o le altre utilità provengono dalla commissione di un delitto non colposo punito con la reclusione inferiore nel massimo a cinque anni».

[5] Le parole «416-bis.1» sono sostituite alle parole «7 del decreto-legge 13 maggio 1991, n. 152, convertito, con modificazioni, dalla legge 12 luglio 1991, n. 203, e successive modificazioni», dall'art. 1, comma 1, lett. f), n. 4), d.lgs. 8 novembre 2021, n. 195.

## Processi Sensibili

Processo di gestione degli investimenti e delle spese finanziati con fondi pubblici

Processo di Erogazione delle Prestazioni in convenzione con il SSN

Processo di Approvvigionamento

Processo di Gestione del personale

Processo Amministrativo, contabilizzazione prestazioni erogate in convenzione SSN

## **24 - BIS. ARTICOLO 25 OCTIES 1 \* (AGGIUNTO DALL'ART. 3, COMMA 1, LETTERA A) D. LGS. 184/2021**

### **Disciplina della responsabilità amministrativa delle persone giuridiche**

1. In relazione alla commissione dei delitti previsti dal codice penale in materia di strumenti di pagamento diversi dai contanti, si applicano all'ente le seguenti sanzioni pecuniarie:

a) per il delitto di cui all'articolo 493-ter, la sanzione pecuniaria da 300 a 800 quote;



b) per il delitto di cui all'articolo 493-quater e per il delitto di cui all'articolo 640-ter, nell'ipotesi aggravata dalla realizzazione di un trasferimento di denaro, di valore monetario o di valuta virtuale, la sanzione pecuniaria sino a 500 quote.

2. Salvo che il fatto integri altro illecito amministrativo sanzionato più gravemente, in relazione alla commissione di ogni altro delitto contro la fede pubblica, contro il patrimonio o che comunque offende il patrimonio previsto dal codice penale, quando ha ad oggetto strumenti di pagamento diversi dai contanti, si applicano all'ente le seguenti sanzioni pecuniarie:

a) se il delitto è punito con la pena della reclusione inferiore ai dieci anni, la sanzione pecuniaria sino a 500 quote;

b) se il delitto è punito con la pena non inferiore ai dieci anni di reclusione, la sanzione pecuniaria da 300 a 800 quote.

3. Nei casi di condanna per uno dei delitti di cui ai commi 1 e 2 si applicano all'ente le sanzioni interdittive previste dall'articolo 9, comma 2

#### **Art. 493 ter Indebito utilizzo e falsificazione di strumenti di pagamento diversi dai contanti**

[I]. Chiunque al fine di trarne profitto per sé o per altri, indebitamente utilizza, non essendone titolare, carte di credito o di pagamento, ovvero qualsiasi altro documento analogo che abiliti al prelievo di denaro contante o all'acquisto di beni o alla prestazione di servizi, o comunque ogni altro strumento di pagamento diverso dai contanti (3) è punito con la reclusione da uno a cinque anni e con la multa da 310 euro a 1.550 euro. Alla stessa pena soggiace chi, al fine di trarne profitto per sé o per altri, falsifica o altera gli strumenti o i documenti di cui al primo periodo (4), ovvero possiede, cede o acquisisce tali strumenti (5) o documenti di provenienza illecita o comunque falsificati o alterati, nonché ordini di pagamento prodotti con essi.

[II]. In caso di condanna o di applicazione della pena su richiesta delle parti a norma dell'articolo 444 del codice di procedura penale per il delitto di cui al primo comma è ordinata la confisca delle cose che servono o furono destinate a commettere il reato, nonché del profitto o del prodotto, salvo che appartengano a persona estranea al reato, ovvero quando essa non è possibile, la confisca di beni, somme di denaro e altre utilità di cui il reo ha la disponibilità per un valore corrispondente a tale profitto o prodotto.

[III]. Gli strumenti sequestrati ai fini della confisca di cui al secondo comma, nel corso delle operazioni di polizia giudiziaria, sono affidati dall'autorità giudiziaria agli organi di polizia che ne facciano richiesta.

#### **Art. 493 quater Detenzione e diffusione di apparecchiature, dispositivi o programmi informatici diretti a commettere reati riguardanti strumenti di pagamento diversi dai contanti**

[I]. Salvo che il fatto costituisca più grave reato, chiunque, al fine di farne uso o di consentirne ad altri l'uso nella commissione di reati riguardanti strumenti di pagamento diversi dai contanti, produce, importa, esporta, vende, trasporta, distribuisce, mette a disposizione o in qualsiasi modo procura a sé o a altri apparecchiature, dispositivi o programmi informatici che, per caratteristiche tecnico-costruttive o di progettazione, sono costruiti principalmente per commettere tali reati, o sono specificamente adattati al medesimo scopo, è punito con la reclusione sino a due anni e la multa sino a 1000 euro.

[II]. In caso di condanna o di applicazione della pena su richiesta delle parti a norma dell'articolo 444 del codice di procedura penale per il delitto di cui al primo comma è sempre ordinata la confisca delle apparecchiature, dei dispositivi o dei programmi informatici predetti, nonché la confisca del profitto o del prodotto del reato ovvero, quando essa non è possibile, la confisca di beni, somme di denaro e altre utilità di cui il reo ha la disponibilità per un valore corrispondente a tale profitto o prodotto.

## Processi Sensibili

Processo di Accettazione Utente/Paziente

Processo di Approvvigionamento

Processi di Gestione dei processi informativi

## 25. ARTICOLO 25 NOVIES \*

---

### DELITTI IN MATERIA DI VIOLAZIONE DEL DIRITTO D'AUTORE

1. In relazione alla commissione dei delitti previsti dagli articoli 171, primo comma, lettera a-bis), e terzo comma, 171-bis, 171-ter, 171-septies e 171-octies della legge 22 aprile 1941, n. 633, si applica all'ente la sanzione pecuniaria fino a cinquecento quote.

2. Nel caso di condanna per i delitti di cui al comma 1 si applicano all'ente le sanzioni interdittive previste dall'articolo 9, comma 2, per una durata non superiore ad un anno. Resta fermo quanto previsto dall'articolo 174-quinquies della citata legge n. 633 del 1941»."

Legge 633/41.

(\*articolo inserito dall'art. 15, comma 7, lettera c), della Legge 23 luglio 2009, n. 99)

### Art. 171 -

Salvo quanto disposto dall'art. 171-bis e dall'articolo 171-ter è punito con la multa da euro 51 a euro 2.065 chiunque, senza averne diritto, a qualsiasi scopo e in qualsiasi forma:

a) riproduce, trascrive, recita in pubblico, diffonde, vende o mette in vendita o pone altrimenti in commercio un'opera altrui o ne rivela il contenuto prima che sia reso pubblico, o introduce e mette in circolazione nello Stato esemplari prodotti all'estero contrariamente alla legge italiana;

a-bis) mette a disposizione del pubblico, immettendola in un sistema di reti telematiche, mediante connessioni di qualsiasi genere, un'opera dell'ingegno protetta, o parte di essa;

b) rappresenta, esegue o recita in pubblico o diffonde, con o senza variazioni od aggiunte, un'opera altrui adatta a pubblico spettacolo od una composizione musicale. La rappresentazione o esecuzione comprende la proiezione pubblica dell'opera cinematografica, l'esecuzione in pubblico

delle composizioni musicali inserite nelle opere cinematografiche e la radiodiffusione mediante altoparlante azionato in pubblico;

c) compie i fatti indicati nelle precedenti lettere mediante una delle forme di elaborazione previste da questa legge;

d) riproduce un numero di esemplari o esegue o rappresenta un numero di esecuzioni o di rappresentazioni maggiore di quello che aveva il diritto rispettivamente di riprodurre o di rappresentare;

e) soppresso

f) in violazione dell'art. 79 ritrasmette su filo o per radio o registra in dischi fonografici o altri apparecchi analoghi le trasmissioni o ritrasmissioni radiofoniche o smercia i dischi fonografici o altri apparecchi indebitamente registrati.

1-bis. Chiunque commette la violazione di cui al primo comma, lettera a-bis), è ammesso a pagare, prima dell'apertura del dibattimento, ovvero prima dell'emissione del decreto penale di condanna, una somma corrispondente alla metà del massimo della pena stabilita dal primo comma per il reato commesso, oltre le spese del procedimento. Il pagamento estingue il reato. La pena è della reclusione fino ad un anno o della multa non inferiore a euro 516 se i reati di cui sopra sono commessi sopra una opera altrui non destinata alla pubblicità, ovvero con usurpazione della paternità dell'opera, ovvero con deformazione, mutilazione o altra modificazione dell'opera medesima, qualora ne risulti offesa all'onore od alla reputazione dell'autore. La violazione delle disposizioni di cui al terzo ed al quarto comma dell'articolo 68 comporta la sospensione della attività di fotocopia, xerocopia o analogo sistema di riproduzione da sei mesi ad un anno nonché la sanzione amministrativa pecuniaria da da euro 1.032 a euro 5.164.

#### Art. 171-bis -

1. Chiunque abusivamente duplica, per trarne profitto, programmi per elaboratore o ai medesimi fini importa, distribuisce, vende, detiene a scopo commerciale o imprenditoriale o concede in locazione programmi contenuti in supporti non contrassegnati dalla Società italiana degli autori ed editori (SIAE), è soggetto alla pena della reclusione da sei mesi a tre anni e della multa da euro 2.582 a euro 15.493. La stessa pena si applica se il fatto concerne qualsiasi mezzo inteso unicamente a consentire o facilitare la rimozione arbitraria o l'elusione funzionale di dispositivi applicati a protezione di un programma per elaboratori. La pena non è inferiore nel minimo a due anni di reclusione e la multa a euro 15.493 se il fatto è di rilevante gravità.

2. Chiunque, al fine di trarne profitto, su supporti non contrassegnati SIAE riproduce, trasferisce su altro supporto, distribuisce, comunica, presenta o dimostra in pubblico il contenuto di una banca di dati in violazione delle disposizioni di cui agli articoli 64-quinquies e 64-sexies, ovvero esegue l'estrazione o il reimpiego della banca di dati in violazione delle disposizioni di cui agli articoli 102-bis e 102-ter, ovvero distribuisce, vende o concede in locazione una banca di dati, è soggetto alla pena della reclusione da sei mesi a tre anni e della multa da euro 2.582 a euro 15.493. La pena non è inferiore nel minimo a due anni di reclusione e la multa a euro 15.493 se il fatto è di rilevante gravità.

#### Art. 171-ter -

1. È punito, se il fatto è commesso per uso non personale, con la reclusione da sei mesi a tre anni e con la multa da euro 2.582 a euro 15.493 chiunque a fini di lucro:

a) abusivamente duplica, riproduce, trasmette o diffonde in pubblico con qualsiasi procedimento, in tutto o in parte, un'opera dell'ingegno destinata al circuito televisivo, cinematografico, della vendita o del noleggio, dischi, nastri o supporti analoghi ovvero ogni altro supporto contenente fonogrammi o videogrammi di opere musicali, cinematografiche o audiovisive assimilate o sequenze di immagini in movimento;

b) abusivamente riproduce, trasmette o diffonde in pubblico, con qualsiasi procedimento, opere o parti di opere letterarie, drammatiche, scientifiche o didattiche, musicali o drammatico-musicali, ovvero multimediali, anche se inserite in opere collettive o composite o banche dati;

c) pur non avendo concorso alla duplicazione o riproduzione, introduce nel territorio dello Stato, detiene per la vendita o la distribuzione, o distribuisce, pone in commercio, concede in noleggio o comunque cede a qualsiasi titolo, proietta in pubblico, trasmette a mezzo della televisione con qualsiasi procedimento, trasmette a mezzo della radio, fa ascoltare in pubblico le duplicazioni o riproduzioni abusive di cui alle lettere a) e b);

d) detiene per la vendita o la distribuzione, pone in commercio, vende, noleggia, cede a qualsiasi titolo, proietta in pubblico, trasmette a mezzo della radio o della televisione con qualsiasi procedimento, videocassette, musicassette, qualsiasi supporto contenente fonogrammi o videogrammi di opere musicali, cinematografiche o audiovisive o sequenze di immagini in movimento, od altro supporto per il quale è prescritta, ai sensi della presente legge, l'apposizione di contrassegno da parte della Società italiana degli autori ed editori (S.I.A.E.), privi del contrassegno medesimo o dotati di contrassegno contraffatto o alterato;

e) in assenza di accordo con il legittimo distributore, ritrasmette o diffonde con qualsiasi mezzo un servizio criptato ricevuto per mezzo di apparati o parti di apparati atti alla decodificazione di trasmissioni ad accesso condizionato;

f) introduce nel territorio dello Stato, detiene per la vendita o la distribuzione, distribuisce, vende, concede in noleggio, cede a qualsiasi titolo, promuove commercialmente, installa dispositivi o elementi di decodificazione speciale che consentono l'accesso ad un servizio criptato senza il pagamento del canone dovuto.

f-bis) fabbrica, importa, distribuisce, vende, noleggia, cede a qualsiasi titolo, pubblicizza per la vendita o il noleggio, o detiene per scopi commerciali, attrezzature, prodotti o componenti ovvero presta servizi che abbiano la prevalente finalità o l'uso commerciale di eludere efficaci misure tecnologiche di cui all'art. 102-quater ovvero siano principalmente progettati, prodotti, adattati o realizzati con la finalità di rendere possibile o facilitare l'elusione di predette misure. Fra le misure tecnologiche sono comprese quelle applicate, o che residuano, a seguito della rimozione delle misure medesime conseguentemente a iniziativa volontaria dei titolari dei diritti o ad accordi tra questi ultimi e i beneficiari di eccezioni, ovvero a seguito di esecuzione di provvedimenti dell'autorità amministrativa o giurisdizionale;

h) abusivamente rimuove o altera le informazioni elettroniche di cui all'articolo 102<sup>ter</sup> quinquies, ovvero distribuisce, importa a fini di distribuzione, diffonde per radio o per televisione, comunica o mette a disposizione del pubblico opere o altri materiali protetti dai quali siano state rimosse o alterate le informazioni elettroniche stesse.

2. È punito con la reclusione da uno a quattro anni e con la multa da euro 2.582 a euro 15.493 chiunque:

- a) riproduce, duplica, trasmette o diffonde abusivamente, vende o pone altrimenti in commercio, cede a qualsiasi titolo o importa abusivamente oltre cinquanta copie o esemplari di opere tutelate dal diritto d'autore e da diritti connessi;
- a-bis) in violazione dell'art. 16, a fini di lucro, comunica al pubblico immettendola in un sistema di reti telematiche, mediante connessioni di qualsiasi genere, un'opera dell'ingegno protetta dal diritto d'autore, o parte di essa;
- b) esercitando in forma imprenditoriale attività di riproduzione, distribuzione, vendita o commercializzazione, importazione di opere tutelate dal diritto d'autore e da diritti connessi, si rende colpevole dei fatti previsti dal comma 1;
- c) promuove o organizza le attività illecite di cui al comma 1.
3. La pena è diminuita se il fatto è di particolare tenuità.
4. La condanna per uno dei reati previsti nel comma 1 comporta:
- a) l'applicazione delle pene accessorie di cui agli articoli 30 e 32-bis del codice penale;
- b) la pubblicazione della sentenza in uno o più quotidiani, di cui almeno uno a diffusione nazionale, e in uno o più periodici specializzati;
- c) la sospensione per un periodo di un anno della concessione o autorizzazione di diffusione radiotelevisiva per l'esercizio dell'attività produttiva o commerciale.
5. Gli importi derivanti dall'applicazione delle sanzioni pecuniarie previste dai precedenti commi sono versati all'Ente nazionale di previdenza ed assistenza per i pittori e scultori, musicisti, scrittori ed autori drammatici.

Art. 171-septies -

1. La pena di cui all'articolo 171-ter, comma 1, si applica anche:
- a) ai produttori o importatori dei supporti non soggetti al contrassegno di cui all'articolo 181-bis, i quali non comunicano alla SIAE entro trenta giorni dalla data di immissione in commercio sul territorio nazionale o di importazione i dati necessari alla univoca identificazione dei supporti medesimi;
- b) salvo che il fatto non costituisca più grave reato, a chiunque dichiari falsamente l'avvenuto assolvimento degli obblighi di cui all'articolo 181-bis, comma 2, della presente legge.

Art. 171-octies -

1. Qualora il fatto non costituisca più grave reato, è punito con la reclusione da sei mesi a tre anni e con la multa da euro 2.582 a euro 25.822 chiunque a fini fraudolenti produce, pone in vendita, importa, promuove, installa, modifica, utilizza per uso pubblico e privato apparati o parti di apparati atti alla decodificazione di trasmissioni audiovisive ad accesso condizionato effettuate via etere, via satellite, via cavo, in forma sia analogica sia digitale. Si intendono ad accesso condizionato tutti i segnali audiovisivi trasmessi da emittenti italiane o estere in forma tale da rendere gli stessi visibili esclusivamente a gruppi chiusi di utenti selezionati dal soggetto che effettua l'emissione del segnale, indipendentemente dalla imposizione di un canone per la fruizione di tale servizio.
2. La pena non è inferiore a due anni di reclusione e la multa a euro 15.493 se il fatto è di rilevante gravità.

Art. 191-octies-1 -

1. Chiunque si rifiuti senza giustificato motivo di rispondere alle domande del giudice ai sensi dell'articolo 156-ter ovvero fornisce allo stesso false informazioni è punito con le pene previste dall'articolo 372 del codice penale, ridotte della metà.

## **Processi Sensibili**

Nessun processo aziendale comporta il rischio di commissione dei reati di cui al paragrafo.

## **26. ARTICOLO 25 DECIES \***

### **INDUZIONE A NON RENDERE DICHIARAZIONE O A RENDERE DICHIARAZIONI MENDACI ALL'AUTORITÀ GIUDIZIARIA**

1. In relazione alla commissione del delitto di cui all'art. 377 bis del c.p., si applica all'ente la sanzione pecuniaria fino a 500 quote.

(\* articolo inserito dall'art. 4, comma, della Legge 3 agosto 2009, n. 116, come sostituito dall'art. 2 del D.Lgs. 7 luglio 2011 n. 121)

### Codice Penale

#### **Art. 377 bis c.p.**

Salvo che il fatto costituisca più grave reato, chiunque, con violenza o minaccia, o con offerta o promessa di denaro o di altra utilità, induce a non rendere dichiarazioni o a rendere dichiarazioni mendaci la persona chiamata a rendere davanti alla autorità giudiziaria dichiarazioni utilizzabili in un procedimento penale, quando questa ha la facoltà di non rispondere, è punito con la reclusione da due a sei anni

## **Processi Sensibili**

Processo di gestione degli investimenti e delle spese finanziati con fondi pubblici

Processo di Erogazione delle Prestazioni in convenzione con il SSN

Processo di Approvvigionamento

Processo di Gestione del personale

Processo Amministrativo, contabilizzazione prestazioni erogate in convenzione SSN

## 27. ARTICOLO 25 UNDECIES

---

### REATI AMBIENTALI

1. In relazione alla commissione dei reati previsti dal codice penale, si applicano all'ente le seguenti sanzioni pecuniarie:

- a) per la violazione dell'art. 452 bis, la sanzione da 250 a 600 quote;
- b) per la violazione dell'art. 452 quater, la sanzione pecuniaria da 400 a 800 quote;
- c) per la violazione dell'art. 452 quinquies, la sanzione pecuniaria da 200 a 500 quote;
- d) per i delitti associativi aggravati ai sensi dell'articolo 452-octies, la sanzione pecuniaria da trecento a mille quote; (\*\*)
- e) per il delitto di traffico e abbandono di materiale ad alta radioattività ai sensi dell'articolo 452-sexies, la sanzione pecuniaria da duecentocinquanta a seicento quote; (\*\*)
- f) per la violazione dell'articolo 727-bis, la sanzione pecuniaria fino a duecentocinquanta quote; (\*\*)
- g) per la violazione dell'articolo 733-bis, la sanzione pecuniaria da centocinquanta a duecentocinquanta quote; (\*\*)

1-bis. Nei casi di condanna per i delitti indicati al comma 1, lettere a) e b), del presente articolo, si applicano, oltre alle sanzioni pecuniarie ivi previste, le sanzioni interdittive previste dall'articolo 9, per un periodo non superiore a un anno per il delitto di cui alla citata lettera a). (\*\*)

2. In relazione alla commissione dei reati previsti dal decreto legislativo 3 aprile 2006, n. 152, si applicano all'ente le seguenti sanzioni pecuniarie:

- a) per i reati di cui all'articolo 137:
  - 1) per la violazione dei commi 3, 5, primo periodo, e 13, la sanzione pecuniaria da centocinquanta a duecentocinquanta quote;
  - 2) per la violazione dei commi 2, 5, secondo periodo, e 11, la sanzione pecuniaria da duecento a trecento quote.
- b) per i reati di cui all'articolo 256:
  - 1) per la violazione dei commi 1, lettera a), e 6, primo periodo, la sanzione pecuniaria fino a duecentocinquanta quote;
  - 2) per la violazione dei commi 1, lettera b), 3, primo periodo, e 5, la sanzione pecuniaria da centocinquanta a duecentocinquanta quote;
  - 3) per la violazione del comma 3, secondo periodo, la sanzione pecuniaria da duecento a trecento quote;
- c) per i reati di cui all'articolo 257:
  - 1) per la violazione del comma 1, la sanzione pecuniaria fino a duecentocinquanta quote;
  - 2) per la violazione del comma 2, la sanzione pecuniaria da centocinquanta a duecentocinquanta quote;
- d) per la violazione dell'articolo 258, comma 4, secondo periodo, la sanzione pecuniaria da centocinquanta a duecentocinquanta quote;
- e) per la violazione dell'articolo 259, comma 1, la sanzione pecuniaria da centocinquanta a duecentocinquanta quote;



f) per il delitto di cui all'articolo 260 (richiamo da intendersi riferito all'art. 452 – quaterdecies del c.p. ai sensi dell'art. 7 del D.Lgs 1 marzo 2018 n. 21), la sanzione pecuniaria da trecento a cinquecento quote, nel caso previsto dal comma 1 e da quattrocento a ottocento quote nel caso previsto dal comma 2;

g) per la violazione dell'articolo 260-bis, la sanzione pecuniaria da centocinquanta a duecentocinquanta quote nel caso previsto dai commi 6, 7, secondo e terzo periodo, e 8, primo periodo, e la sanzione pecuniaria da duecento a trecento quote nel caso previsto dal comma 8, secondo periodo;

h) per la violazione dell'articolo 279, comma 5, la sanzione pecuniaria fino a duecentocinquanta quote.

3. In relazione alla commissione dei reati previsti dalla legge 7 febbraio 1992, n. 150, si applicano all'ente le seguenti sanzioni pecuniarie:

a) per la violazione degli articoli 1, comma 1, 2, commi 1 e 2, e 6, comma 4, la sanzione pecuniaria fino a duecentocinquanta quote;

b) per la violazione dell'articolo 1, comma 2, la sanzione pecuniaria da centocinquanta a duecentocinquanta quote;

c) per i reati del codice penale richiamati dall'articolo 3-bis, comma 1, della medesima legge n. 150 del 1992, rispettivamente:

1) la sanzione pecuniaria fino a duecentocinquanta quote, in caso di commissione di reati per cui è prevista la pena non superiore nel massimo ad un anno di reclusione;

2) la sanzione pecuniaria da centocinquanta a duecentocinquanta quote, in caso di commissione di reati per cui è prevista la pena non superiore nel massimo a due anni di reclusione;

3) la sanzione pecuniaria da duecento a trecento quote, in caso di commissione di reati per cui è prevista la pena non superiore nel massimo a tre anni di reclusione;

4) la sanzione pecuniaria da trecento a cinquecento quote, in caso di commissione di reati per cui è prevista la pena superiore nel massimo a tre anni di reclusione.

4. In relazione alla commissione dei reati previsti dall'articolo 3, comma 6, della legge 28 dicembre 1993, n. 549, si applica all'ente la sanzione pecuniaria da centocinquanta a duecentocinquanta quote.

5. In relazione alla commissione dei reati previsti dal decreto legislativo 6 novembre 2007, n. 202, si applicano all'ente le seguenti sanzioni pecuniarie:

a) per il reato di cui all'articolo 9, comma 1, la sanzione pecuniaria fino a duecentocinquanta quote;

b) per i reati di cui agli articoli 8, comma 1, e 9, comma 2, la sanzione pecuniaria da centocinquanta a duecentocinquanta quote;

c) per il reato di cui all'articolo 8, comma 2, la sanzione pecuniaria da duecento a trecento quote.

6. Le sanzioni previste dal comma 2, lettera b), sono ridotte della metà nel caso di commissione del reato previsto dall'articolo 256, comma 4, del decreto legislativo 3 aprile 2006, n. 152.

7. Nei casi di condanna per i delitti indicati al comma 2, lettere a), n. 2), b), n. 3), e f), e al comma 5, lettere b) e c), si applicano le sanzioni interdittive previste dall'articolo 9, comma 2, del decreto legislativo 8 giugno 2001, n. 231, per una durata non superiore a sei mesi.

8. Se l'ente o una sua unità organizzativa vengono stabilmente utilizzati allo scopo unico o prevalente di consentire o agevolare la commissione dei reati di cui all'articolo 260 del decreto legislativo 3 aprile 2006, n. 152 (richiamo da intendersi riferito all'art. 452 – quaterdecies del c.p. ai sensi dell'art. 7 del D.Lgs 1 marzo 2018 n. 21), e all'articolo 8 del decreto legislativo 6 novembre 2007, n. 202, si



applica la sanzione dell'interdizione definitiva dall'esercizio dell'attività ai sensi dell'art. 16, comma 3, del decreto legislativo 8 giugno 2001 n. 231.

(\*) Articolo aggiunto dall'art. 2, comma II, D.lgs 7.04.2011, n. 121.

(\*\*) Così come inserito o novellato dalla L. n. 68 del 22.05.2015 (G.U. Serie Generale n. 122 del 28.5.2015), in vigore dal 29.05.2015.

## Codice Penale

### **Art. 452 bis - (Violazione dolosa delle disposizioni in materia ambientale)**

È punito con la reclusione da due a sei anni e con la multa da euro 10.000 a euro 100.000 chiunque, in violazione di disposizioni legislative, regolamentari o amministrative, specificamente poste a tutela dell'ambiente e la cui inosservanza costituisce di per sé illecito amministrativo o penale, cagiona una compromissione o un deterioramento rilevante:

- 1) dello stato del suolo, del sottosuolo, delle acque o dell'aria;
- 2) dell'ecosistema, della biodiversità, anche agraria, della flora o della fauna selvatica.

Quando l'inquinamento è prodotto in un'area naturale protetta o sottoposta a vincolo paesaggistico, ambientale, storico, artistico, architettonico o archeologico, ovvero in danno di specie animali o vegetali protette, la pena è aumentata.

(\*) Articolo inserito dall'art. 1, comma 1, L. 22 maggio 2015, n. 68, che ha inserito l'intero Titolo VI-bis, a decorrere dal 29 maggio 2015, ai sensi di quanto disposto dall'art. 3, comma 1 della medesima L. 68/2015.

### **Art. 452 ter - (Morte o lesioni come conseguenza del delitto di inquinamento ambientale )**

Se da uno dei fatti di cui all'articolo 452-bis deriva, quale conseguenza non voluta dal reo, una lesione personale, ad eccezione delle ipotesi in cui la malattia ha una durata non superiore ai venti giorni, si applica la pena della reclusione da due anni e sei mesi a sette anni; se ne deriva una lesione grave, la pena della reclusione da tre a otto anni; se ne deriva una lesione gravissima, la pena della reclusione da quattro a nove anni; se ne deriva la morte, la pena della reclusione da cinque a dieci anni.

Nel caso di morte di più persone, di lesioni di più persone, ovvero di morte di una o più persone e lesioni di una o più persone, si applica la pena che dovrebbe infliggersi per l'ipotesi più grave, aumentata fino al triplo, ma la pena della reclusione non può superare gli anni venti.

(\*) Articolo inserito dall'art. 1, comma 1, L. 22 maggio 2015, n. 68, che ha inserito l'intero Titolo VI-bis, a decorrere dal 29 maggio 2015, ai sensi di quanto disposto dall'art. 3, comma 1 della medesima L. 68/2015.

### **Art. 452 quater - Disastro ambientale**

Fuori dai casi previsti dall'articolo 434, chiunque abusivamente cagiona un disastro ambientale è punito con la reclusione da cinque a quindici anni. Costituiscono disastro ambientale alternativamente:

- 1) l'alterazione irreversibile dell'equilibrio di un ecosistema;
- 2) l'alterazione dell'equilibrio di un ecosistema la cui eliminazione risulti particolarmente onerosa e conseguibile solo con provvedimenti eccezionali;
- 3) l'offesa alla pubblica incolumità in ragione della rilevanza del fatto per l'estensione della compromissione o dei suoi effetti lesivi ovvero per il numero delle persone offese o esposte a pericolo.

Quando il disastro è prodotto in un'area naturale protetta o sottoposta a vincolo paesaggistico, ambientale, storico, artistico, architettonico o archeologico, ovvero in danno di specie animali o vegetali protette, la pena è aumentata.

(1) Articolo inserito dall'art. 1, comma 1, L. 22 maggio 2015, n. 68, che ha inserito l'intero Titolo VI-bis, a decorrere dal 29 maggio 2015, ai sensi di quanto disposto dall'art. 3, comma 1 della medesima L. 68/2015.

#### **Art. 452 quinquies - Delitti colposi contro l'ambiente**

Se taluno dei fatti di cui agli articoli 452-bis e 452-quater è commesso per colpa, le pene previste dai medesimi articoli sono diminuite da un terzo a due terzi.

Se dalla commissione dei fatti di cui al comma precedente deriva il pericolo di inquinamento ambientale o di disastro ambientale le pene sono ulteriormente diminuite di un terzo.

(\*) Articolo inserito dall'art. 1, comma 1, L. 22 maggio 2015, n. 68, che ha inserito l'intero Titolo VI-bis, a decorrere dal 29 maggio 2015, ai sensi di quanto disposto dall'art. 3, comma 1 della medesima L. 68/2015.

#### **Art. 452 sexies - Traffico e abbandono di materiale ad alta radioattività**

Salvo che il fatto costituisca più grave reato, è punito con la reclusione da due a sei anni e con la multa da euro 10.000 a euro 50.000 chiunque abusivamente cede, acquista, riceve, trasporta, importa, esporta, procura ad altri, detiene, trasferisce, abbandona o si disfa illegittimamente di materiale ad alta radioattività.

La pena di cui al primo comma è aumentata se dal fatto deriva il pericolo di compromissione o deterioramento:

- 1) delle acque o dell'aria, o di porzioni estese o significative del suolo o del sottosuolo;
- 2) di un ecosistema, della biodiversità, anche agraria, della flora o della fauna.

Se dal fatto deriva pericolo per la vita o per l'incolumità delle persone, la pena è aumentata fino alla metà.

(\*) Articolo inserito dall'art. 1, comma 1, L. 22 maggio 2015, n. 68, che ha inserito l'intero Titolo VI-bis, a decorrere dal 29 maggio 2015, ai sensi di quanto disposto dall'art. 3, comma 1 della medesima L. 68/2015.

#### **Art. 452 septies - Impedimento del controllo**

Salvo che il fatto costituisca più grave reato, chiunque, negando l'accesso, predisponendo ostacoli o mutando artificialmente lo stato dei luoghi, impedisce, intralcia o elude l'attività di vigilanza e

controllo ambientali e di sicurezza e igiene del lavoro, ovvero ne compromette gli esiti, è punito con la reclusione da sei mesi a tre anni.

Salvo che il fatto costituisca più grave reato, chiunque, negando l'accesso, predisponendo ostacoli o mutando artificialmente lo stato dei luoghi, impedisce, intralcia o elude l'attività di vigilanza e controllo ambientali e di sicurezza e igiene del lavoro, ovvero ne compromette gli esiti, è punito con la reclusione da sei mesi a tre anni.

(\*) Articolo inserito dall'art. 1, comma 1, L. 22 maggio 2015, n. 68, che ha inserito l'intero Titolo VI-bis, a decorrere dal 29 maggio 2015, ai sensi di quanto disposto dall'art. 3, comma 1 della medesima L. 68/2015.

#### **Art. 452 octies - Circostanze aggravanti**

Quando l'associazione di cui all'articolo 416 è diretta, in via esclusiva o concorrente, allo scopo di commettere taluno dei delitti previsti dal presente titolo, le pene previste dal medesimo articolo 416 sono aumentate.

Quando l'associazione di cui all'articolo 416-bis è finalizzata a commettere taluno dei delitti previsti dal presente titolo ovvero all'acquisizione della gestione o comunque del controllo di attività economiche, di concessioni, di autorizzazioni, di appalti o di servizi pubblici in materia ambientale, le pene previste dal medesimo articolo 416-bis sono aumentate.

Le pene di cui ai commi primo e secondo sono aumentate da un terzo alla metà se dell'associazione fanno parte pubblici ufficiali o incaricati di un pubblico servizio che esercitano funzioni o svolgono servizi in materia ambientale.

(\*) Articolo inserito dall'art. 1, comma 1, L. 22 maggio 2015, n. 68, che ha inserito l'intero Titolo VI-bis, a decorrere dal 29 maggio 2015, ai sensi di quanto disposto dall'art. 3, comma 1 della medesima L. 68/2015.

#### **Art. 452 novies - Aggravante ambientale**

Quando un fatto già previsto come reato è commesso allo scopo di eseguire uno o più tra i delitti previsti dal presente titolo, dal decreto legislativo 3 aprile 2006, n. 152, o da altra disposizione di legge posta a tutela dell'ambiente, ovvero se dalla commissione del fatto deriva la violazione di una o più norme previste dal citato decreto legislativo n. 152 del 2006 o da altra legge che tutela l'ambiente, la pena nel primo caso è aumentata da un terzo alla metà e nel secondo caso è aumentata di un terzo. In ogni caso il reato è procedibile d'ufficio.

(\*) Articolo inserito dall'art. 1, comma 1, L. 22 maggio 2015, n. 68, che ha inserito l'intero Titolo VI-bis, a decorrere dal 29 maggio 2015, ai sensi di quanto disposto dall'art. 3, comma 1 della medesima L. 68/2015.

#### **Art. 452 decies - Ravvedimento operoso**

Le pene previste per i delitti di cui al presente titolo, per il delitto di associazione per delinquere di cui all'articolo 416 aggravato ai sensi dell'articolo 452-octies, nonché per il delitto di cui all'articolo 260 del decreto legislativo 3 aprile 2006, n. 152, e successive modificazioni, sono diminuite dalla metà a due terzi nei confronti di colui che si adopera per evitare che l'attività delittuosa venga portata a conseguenze ulteriori, ovvero, prima della dichiarazione di apertura del dibattimento di primo grado, provvede concretamente alla messa in sicurezza, alla bonifica e, ove possibile, al ripristino

dello stato dei luoghi, e diminuite da un terzo alla metà nei confronti di colui che aiuta concretamente l'autorità di polizia o l'autorità giudiziaria nella ricostruzione del fatto, nell'individuazione degli autori o nella sottrazione di risorse rilevanti per la commissione dei delitti.

Ove il giudice, su richiesta dell'imputato, prima della dichiarazione di apertura del dibattimento di primo grado disponga la sospensione del procedimento per un tempo congruo, comunque non superiore a due anni e prorogabile per un periodo massimo di un ulteriore anno, al fine di consentire le attività di cui al comma precedente in corso di esecuzione, il corso della prescrizione è sospeso.

(\*) Articolo inserito dall'art. 1, comma 1, L. 22 maggio 2015, n. 68, che ha inserito l'intero Titolo VI-bis, a decorrere dal 29 maggio 2015, ai sensi di quanto disposto dall'art. 3, comma 1 della medesima L. 68/2015.

### **Art. 452 undecies - Confisca**

Nel caso di condanna o di applicazione della pena su richiesta delle parti, a norma dell'articolo 444 del codice di procedura penale, per i delitti previsti dagli articoli 452-bis, 452-quater, 452-sexies, 452-septies e 452-octies del presente codice, è sempre ordinata la confisca delle cose che costituiscono il prodotto o il profitto del reato o che servirono a commettere il reato, salvo che appartengano a persone estranee al reato.

Quando, a seguito di condanna per uno dei delitti previsti dal presente titolo, sia stata disposta la confisca di beni ed essa non sia possibile, il giudice individua beni di valore equivalente di cui il condannato abbia anche indirettamente o per interposta persona la disponibilità e ne ordina la confisca.

I beni confiscati ai sensi dei commi precedenti o i loro eventuali proventi sono messi nella disponibilità della pubblica amministrazione competente e vincolati all'uso per la bonifica dei luoghi. L'istituto della confisca non trova applicazione nell'ipotesi in cui l'imputato abbia efficacemente provveduto alla messa in sicurezza e, ove necessario, alle attività di bonifica e di ripristino dello stato dei luoghi.

(\*) Articolo inserito dall'art. 1, comma 1, L. 22 maggio 2015, n. 68, che ha inserito l'intero Titolo VI-bis, a decorrere dal 29 maggio 2015, ai sensi di quanto disposto dall'art. 3, comma 1 della medesima L. 68/2015.

### **Art. 452 duodecies - Ripristino dello stato dei luoghi**

Quando pronuncia sentenza di condanna ovvero di applicazione della pena su richiesta delle parti a norma dell'articolo 444 del codice di procedura penale per taluno dei delitti previsti dal presente titolo, il giudice ordina il recupero e, ove tecnicamente possibile, il ripristino dello stato dei luoghi, ponendone l'esecuzione a carico del condannato e dei soggetti di cui all'articolo 197 del presente codice.

Al ripristino dello stato dei luoghi di cui al comma precedente si applicano le disposizioni di cui al titolo II della parte sesta del decreto legislativo 3 aprile 2006, n. 152, in materia di ripristino ambientale.

(\*) Articolo inserito dall'art. 1, comma 1, L. 22 maggio 2015, n. 68, che ha inserito l'intero Titolo VI-bis, a decorrere dal 29 maggio 2015, ai sensi di quanto disposto dall'art. 3, comma 1 della medesima L. 68/2015.

### **Art. 452 terdecies - Omessa bonifica**

Salvo che il fatto costituisca più grave reato, chiunque, essendovi obbligato per legge, per ordine del giudice ovvero di un'autorità pubblica, non provvede alla bonifica, al ripristino o al recupero dello stato dei luoghi è punito con la pena della reclusione da uno a quattro anni e con la multa da euro 20.000 a euro 80.000.

(\*) Articolo inserito dall'art. 1, comma 1, L. 22 maggio 2015, n. 68, che ha inserito l'intero Titolo VI-bis, a decorrere dal 29 maggio 2015, ai sensi di quanto disposto dall'art. 3, comma 1 della medesima L. 68/2015.

#### **Art. 452 quaterdecies - Attività organizzate per il traffico illecito di rifiuti**

Chiunque, al fine di conseguire un ingiusto profitto, con più operazioni e attraverso l'allestimento di mezzi e attività continuative organizzate, cede, riceve, trasporta, esporta, importa, o comunque gestisce abusivamente ingenti quantitativi di rifiuti è punito con la reclusione da uno a sei anni. Se si tratta di rifiuti ad alta radioattività si applica la pena della reclusione da tre a otto anni. Alla condanna conseguono le pene accessorie di cui agli articoli 28, 30, 32 bis e 32 ter, con la limitazione di cui all'articolo 33. Il giudice, con la sentenza di condanna o con quella emessa ai sensi dell'articolo 444 del codice di procedura penale, ordina il ripristino dello stato dell'ambiente e può subordinare la concessione della sospensione condizionale della pena all'eliminazione del danno o del pericolo per l'ambiente. È sempre ordinata la confisca delle cose che servirono a commettere il reato o che costituiscono il prodotto o il profitto del reato, salvo che appartengano a persone estranee al reato. Quando essa non sia possibile, il giudice individua beni di valore equivalente di cui il condannato abbia anche indirettamente o per interposta persona la disponibilità e ne ordina la confisca.

#### **Art. 727 bis – Uccisione, distruzione, cattura, prelievo, detenzione di esemplari di specie animali o vegetali selvatiche protette**

Salvo che il fatto costituisca più grave reato, chiunque, fuori dai casi consentiti, uccide, cattura o detiene esemplari appartenenti ad una specie animale selvatica protetta è punito con l'arresto da uno a sei mesi o con l'ammenda fino a 4.000 euro, salvo i casi in cui l'azione riguardi una quantità trascurabile di tali esemplari e abbia un impatto trascurabile sullo stato di conservazione della specie. Chiunque, fuori dai casi consentiti, distrugge, preleva o detiene esemplari appartenenti ad una specie vegetale selvatica protetta è punito con l'ammenda fino a 4.000 euro, salvo i casi in cui l'azione riguardi una quantità trascurabile di tali esemplari e abbia un impatto trascurabile sullo stato di conservazione della specie.

(\*) Inserito dall'art. 1 D.Lgs. 07.07.2011, n. 121 con decorrenza dal 16.08.2011.

#### **Art. 733 bis – Distruzione o deterioramento di habitat all'interno di un sito protetto**

Chiunque, fuori dai casi consentiti, distrugge un habitat all'interno di un sito protetto o comunque lo deteriora compromettendone lo stato di conservazione, è punito con l'arresto fino a diciotto mesi e con l'ammenda non inferiore a 3.000 euro.

Ai fini dell'applicazione dell'articolo 727-bis del codice penale, per specie animali o vegetali selvatiche protette si intendono quelle indicate nell'allegato IV della direttiva 92/43/CE e nell'allegato I della direttiva 2009/147/CE.

Ai fini dell'applicazione dell'articolo 733-bis del codice penale per 'habitat all'interno di un sito protetto' si intende qualsiasi habitat di specie per le quali una zona sia classificata come zona a tutela speciale a norma dell'articolo 4, paragrafi 1 o 2, della direttiva 2009/147/CE, o qualsiasi habitat naturale o un habitat di specie per cui un sito sia designato come zona speciale di conservazione a norma dell'art. 4, paragrafo 4, della direttiva 92/43/CE.

(\*) Articolo introdotto dal D.Lgs. 7 luglio 2011, n. 121.

## Codice dell'Ambiente

### **Art. 103 – Scarichi sul suolo**

1. È vietato lo scarico sul suolo o negli strati superficiali del sottosuolo, fatta eccezione:
- a) per i casi previsti dall'articolo 100, comma 3;
  - b) per gli scaricatori di piena a servizio delle reti fognarie;
  - c) per gli scarichi di acque reflue urbane e industriali per i quali sia accertata l'impossibilità tecnica o l'eccessiva onerosità, a fronte dei benefici ambientali conseguibili, a recapitare in corpi idrici superficiali, purché gli stessi siano conformi ai criteri ed ai valori-limite di emissione fissati a tal fine dalle regioni ai sensi dell'articolo 101, comma 2. Sino all'emanazione di nuove norme regionali si applicano i valori limite di emissione della Tabella 4 dell'Allegato 5 alla parte terza del presente decreto;
  - d) per gli scarichi di acque provenienti dalla lavorazione di rocce naturali nonché dagli impianti di lavaggio delle sostanze minerali, purché i relativi fanghi siano costituiti esclusivamente da acqua e inerti naturali e non comportino danneggiamento delle falde acquifere o instabilità dei suoli;
  - e) per gli scarichi di acque meteoriche convogliate in reti fognarie separate;
  - f) per le acque derivanti dallo sfioro dei serbatoi idrici, dalle operazioni di manutenzione delle reti idropotabili e dalla manutenzione dei pozzi di acquedotto.
2. Al di fuori delle ipotesi previste al comma 1, gli scarichi sul suolo esistenti devono essere convogliati in corpi idrici superficiali, in reti fognarie ovvero destinati al riutilizzo in conformità alle prescrizioni fissate con il decreto di cui all'articolo 99, comma 1. In caso di mancata ottemperanza agli obblighi indicati, l'autorizzazione allo scarico si considera a tutti gli effetti revocata.
3. Gli scarichi di cui alla lettera e) del comma 1 devono essere conformi ai limiti della Tabella 4 dell'Allegato 5 alla parte terza del presente decreto. Resta comunque fermo il divieto di scarico sul suolo delle sostanze indicate al punto 2.1 dell'Allegato 5 alla parte terza del presente decreto.

### **Art. 104 – Scarichi nel sottosuolo e nelle acque sotterranee**

1. È vietato lo scarico diretto nelle acque sotterranee e nel sottosuolo.
2. In deroga a quanto previsto al comma 1, l'autorità competente, dopo indagine preventiva, può autorizzare gli scarichi nella stessa falda delle acque utilizzate per scopi geotermici, delle acque

di infiltrazione di miniere o cave o delle acque pompate nel corso di determinati lavori di ingegneria civile, ivi comprese quelle degli impianti di scambio termico.

\*3. In deroga a quanto previsto al comma 1, per i giacimenti a mare, il Ministero dell'ambiente e della tutela del territorio e del mare, d'intesa con il Ministero dello sviluppo economico e, per i giacimenti a terra, ferme restando le competenze del Ministero dello sviluppo economico in materia di ricerca e coltivazione di idrocarburi liquidi e gassosi, le regioni possono autorizzare lo scarico di acque risultanti dall'estrazione di idrocarburi nelle unità geologiche profonde da cui gli stessi idrocarburi sono stati estratti ovvero in unità dotate delle stesse caratteristiche che contengano, o abbiano contenuto, idrocarburi, indicando le modalità di scarico. Lo scarico non deve contenere altre acque di scarico o altre sostanze pericolose diverse, per qualità e quantità, da quelle derivanti dalla separazione degli idrocarburi. Le relative autorizzazioni sono rilasciate con la prescrizione delle precauzioni tecniche necessarie e garantire che el acque di scarico non possono raggiungere altri sistemi idrici o nuocere ad altri ecosistemi. <sup>(1)</sup>

4. In deroga a quanto previsto al comma 1, l'autorità competente, dopo indagine preventiva anche finalizzata alla verifica dell'assenza di sostanze estranee, può autorizzare gli scarichi nella stessa falda delle acque utilizzate per il lavaggio e la lavorazione degli inerti, purché i relativi fanghi siano costituiti esclusivamente da acqua ed inerti naturali ed il loro scarico non comporti danneggiamento alla falda acquifera. A tal fine, l'Agenzia regionale per la protezione dell'ambiente (ARPA) competente per territorio, a spese del soggetto richiedente l'autorizzazione, accerta le caratteristiche quantitative e qualitative dei fanghi e l'assenza di possibili danni per la falda, esprimendosi con parere vincolante sulla richiesta di autorizzazione allo scarico.

5. Per le attività di prospezione, ricerca e coltivazione di idrocarburi liquidi o gassosi in mare, lo scarico delle acque diretto in mare avviene secondo le modalità previste dal Ministro dell'ambiente e della tutela del territorio con proprio decreto, purché la concentrazione di olii minerali sia inferiore a 40 mg/1. Lo scarico diretto a mare è progressivamente sostituito dalla iniezione o reiniezione in unità geologiche profonde, non appena disponibili pozzi non più produttivi ed idonei all'iniezione o reiniezione, e deve avvenire comunque nel rispetto di quanto previsto dai commi 2 e 3.

6. Il Ministero dell'ambiente e della tutela del territorio, in sede di autorizzazione allo scarico in unità geologiche profonde di cui al comma 3, autorizza anche lo scarico diretto a mare, secondo le modalità previste dai commi 5 e 7, per i seguenti casi:

- a) per la frazione di acqua eccedente, qualora la capacità del pozzo iniettore o reiniettore non sia sufficiente a garantire la ricezione di tutta l'acqua risultante dall'estrazione di idrocarburi;
- b) per il tempo necessario allo svolgimento della manutenzione, ordinaria e straordinaria, volta a garantire la corretta funzionalità e sicurezza del sistema costituito dal pozzo e dall'impianto di iniezione o di reiniezione.

7. Lo scarico diretto in mare delle acque di cui ai commi 5 e 7 è autorizzato previa presentazione di un piano di monitoraggio volto a verificare l'assenza di pericoli per le acque e per gli ecosistemi acquatici.

8. Al di fuori delle ipotesi previste dai commi 2, 3, 5 e 7, gli scarichi nel sottosuolo e nelle acque sotterranee, esistenti e debitamente autorizzati, devono essere convogliati in corpi idrici



superficiali ovvero destinati, ove possibile, al riciclo, al riutilizzo o all'utilizzazione agronomica. In caso di mancata ottemperanza agli obblighi indicati, l'autorizzazione allo scarico è revocata.

(\*) Comma così sostituito dal [Decreto legislativo 16 marzo 2009, n. 30](#)

### **Art. 107 – Scarichi in reti fognarie**

1. Ferma restando l'inderogabilità dei valori-limite di emissione di cui alla tabella 3/A dell'Allegato 5 alla parte terza del presente decreto e, limitatamente ai parametri di cui alla nota 2 della Tabella 5 del medesimo Allegato 5, alla Tabella 3, gli scarichi di acque reflue industriali che recapitano in reti fognarie sono sottoposti alle norme tecniche, alle prescrizioni regolamentari e ai valori-limite adottati dall'Autorità d'ambito competente in base alle caratteristiche dell'impianto, e in modo che sia assicurata la tutela del corpo idrico ricettore nonché il rispetto della disciplina degli scarichi di acque reflue urbane definita ai sensi dell'art. 101, commi 1 e 2.

2. Gli scarichi di acque reflue domestiche che recapitano in reti fognarie sono sempre ammessi purché osservino i regolamenti emanati dal soggetto gestore del servizio idrico integrato ed approvati dall'Autorità d'ambito competente.

3. Non è ammesso, senza idoneo trattamento e senza specifica autorizzazione dell'autorità competente, lo smaltimento dei rifiuti, anche se triturati, in fognatura.

4. Le regioni, sentite le province, possono stabilire norme integrative per il controllo degli scarichi degli insediamenti civili e produttivi allacciati alle pubbliche fognature, per la funzionalità degli impianti di pretrattamento e per il rispetto dei limiti e delle prescrizioni previsti dalle relative autorizzazioni.

(\*) Articolo così modificato dal Decreto Legislativo 16 gennaio 2008, n. 4.

### **Art. 108 - Scarichi di sostanze pericolose**

1. Le disposizioni relative agli scarichi di sostanze pericolose si applicano agli stabilimenti nei quali si svolgono attività che comportano la produzione, la trasformazione o l'utilizzazione delle sostanze di cui alle Tabelle 3/A e 5 dell'Allegato 5 alla parte terza del presente decreto, e nei cui scarichi sia accertata la presenza di tali sostanze in quantità o concentrazioni superiori ai limiti di rilevabilità consentiti dalle metodiche di rilevamento in essere alla data di entrata in vigore della parte terza del presente decreto, o, successivamente, superiori ai limiti di rilevabilità consentiti dagli aggiornamenti a tali metodiche messi a punto ai sensi del punto 4 dell'Allegato 5 alla parte terza del presente decreto.

2. Tenendo conto della tossicità, della persistenza e della bioaccumulazione della sostanza considerata nell'ambiente in cui è effettuato lo scarico, l'autorità competente in sede di rilascio dell'autorizzazione fissa, nei casi in cui risulti accertato che i valori limite definiti ai sensi dell'art. 101, commi 1 e 2, impediscano o pregiudichino il conseguimento degli obiettivi di qualità previsti nel Piano di tutela di cui all'art. 121, anche per la compresenza di altri scarichi di sostanze pericolose, valori-limite di emissione più restrittivi di quelli fissati ai sensi dell'art. 101, commi 1 e 2.

3. Ai fini dell'attuazione delle disposizioni di cui al comma 1 dell'art. 107 e del comma 2 del presente articolo, entro il 30 ottobre 2007 devono essere attuate le prescrizioni concernenti gli scarichi delle imprese assoggettate alle disposizioni del decreto legislativo 18 febbraio 2005, n. 59. Dette



prescrizioni, concernenti valori limite di emissione, parametri e misure tecniche, si basano sulle migliori tecniche disponibili, senza obbligo di utilizzare una tecnica o una tecnologia specifica, tenendo conto delle caratteristiche tecniche dell'impianto in questione, della sua ubicazione geografica e delle condizioni locali dell'ambiente.

4. Per le sostanze di cui alla Tabella 3/A dell'Allegato 5 alla parte terza del presente decreto, derivanti dai cicli produttivi indicati nella medesima tabella, le autorizzazioni stabiliscono altresì la quantità massima della sostanza espressa in unità di peso per unità di elemento caratteristico dell'attività inquinante e cioè per materia prima o per unità di prodotto, in conformità con quanto indicato nella stessa Tabella. Gli scarichi contenenti le sostanze pericolose di cui al comma 1 sono assoggettati alle prescrizioni di cui al punto 1.2.3. dell'Allegato 5 alla parte terza del presente decreto.

5. Per le acque reflue industriali contenenti le sostanze della Tabella 5 dell'Allegato 5 alla parte terza del presente decreto, il punto di misurazione dello scarico è fissato secondo quanto previsto dall'autorizzazione integrata ambientale di cui al decreto legislativo 18 febbraio 2005, n. 59, e, nel caso di attività non rientranti nel campo di applicazione del suddetto decreto, subito dopo l'uscita dallo stabilimento o dall'impianto di trattamento che serve lo stabilimento medesimo. L'autorità competente può richiedere che gli scarichi parziali contenenti le sostanze della tabella 5 del medesimo Allegato 5 siano tenuti separati dallo scarico generale e disciplinati come rifiuti. Qualora, come nel caso dell'art. 124, comma 2, secondo periodo, l'impianto di trattamento di acque reflue industriali che tratta le sostanze pericolose, di cui alla tabella 5 del medesimo allegato 5, riceva, tramite condotta, acque reflue provenienti da altri stabilimenti industriali o acque reflue urbane, contenenti sostanze diverse non utili ad una modifica o ad una riduzione delle sostanze pericolose, in sede di autorizzazione l'autorità competente ridurrà opportunamente i valori limite di emissione indicati nella tabella 3 del medesimo Allegato 5 per ciascuna delle predette sostanze pericolose indicate in Tabella 5, tenendo conto della diluizione operata dalla miscelazione delle diverse acque reflue.

6. L'autorità competente al rilascio dell'autorizzazione per le sostanze di cui alla Tabella 3/A dell'Allegato 5 alla parte terza del presente decreto, derivanti dai cicli produttivi indicati nella tabella medesima, redige un elenco delle autorizzazioni rilasciate, degli scarichi esistenti e dei controlli effettuati, ai fini del successivo inoltro alla Commissione europea.

(\*) Articolo così modificato dal Decreto Legislativo 16 gennaio 2008, n. 4.

### **Art. 137 - Sanzioni penali**

1. Chiunque apra o comunque effettui nuovi scarichi di acque reflue industriali, senza autorizzazione, oppure continui ad effettuare o mantenere detti scarichi dopo che l'autorizzazione sia stata sospesa o revocata, è punito con l'arresto da due mesi a due anni o con l'ammenda da millecinquecento euro a diecimila euro.

2. Quando le condotte descritte al comma 1 riguardano gli scarichi di acque reflue industriali contenenti le sostanze pericolose comprese nelle famiglie e nei gruppi di sostanze indicate nelle tabelle 5 e 3/A dell'Allegato 5 alla parte terza del presente decreto, la pena è dell'arresto da tre mesi a tre anni.

3. Chiunque, al di fuori delle ipotesi di cui al comma 5, effettui uno scarico di acque reflue industriali contenenti le sostanze pericolose comprese nelle famiglie e nei gruppi di sostanze indicate nelle tabelle 5 e 3/A dell'Allegato 5 alla parte terza del presente decreto senza osservare le prescrizioni

dell'autorizzazione, o le altre prescrizioni dell'autorità competente a norma degli articoli 107, comma 1, e 108, comma 4, è punito con l'arresto fino a due anni.

4. Chiunque violi le prescrizioni concernenti l'installazione e la gestione dei controlli in automatico o l'obbligo di conservazione dei risultati degli stessi di cui all'articolo 131 è punito con la pena di cui al comma 3.

5. Chiunque, in relazione alle sostanze indicate nella tabella 5 dell'Allegato 5 alla Parte III del presente decreto, nell'effettuazione di uno scarico di acque reflue industriali, superi i valori limite fissati nella tabella 3 o, nel caso di scarico sul suolo, nella tabella 4 dell'Allegato 5 alla parte terza del presente decreto, oppure i limiti più restrittivi fissati dalle regioni o dalle province autonome o dall'Autorità competente a norma dell'art. 107, comma 1, è punito con l'arresto fino a 2 anni e con l'ammenda da 3.000 euro a 30.000 euro. (1) Se sono superati anche i valori limite fissati per le sostanze contenute nella tabella 3/A del medesimo Allegato 5, si applica l'arresto da sei mesi a tre anni e l'ammenda da seimila euro a centoventimila euro.

6. Le sanzioni di cui al comma 5 si applicano altresì al gestore di impianti di trattamento delle acque reflue urbane che nell'effettuazione dello scarico supera i valori-limite previsti dallo stesso comma.

7. Al gestore del servizio idrico integrato che non ottempera all'obbligo di comunicazione di cui all'articolo 110, comma 3, o non osserva le prescrizioni o i divieti di cui all'articolo 110, comma 5, si applica la pena dell'arresto da tre mesi ad un anno o con l'ammenda da tremila euro a trentamila euro se si tratta di rifiuti non pericolosi e con la pena dell'arresto da sei mesi a due anni e con l'ammenda da tremila euro a trentamila euro se si tratta di rifiuti pericolosi.

8. Il titolare di uno scarico che non consente l'accesso agli insediamenti da parte del soggetto incaricato del controllo ai fini di cui all'articolo 101, commi 3 e 4, salvo che il fatto non costituisca più grave reato, è punito con la pena dell'arresto fino a due anni. Restano fermi i poteri-doveri di interventi dei soggetti incaricati del controllo anche ai sensi dell'articolo 13 della legge n. 89 del 1981 e degli articoli 55 e 354 del codice di procedura penale.

9. Chiunque non ottempera alla disciplina dettata dalle regioni ai sensi dell'articolo 113, comma 3, è punito con le sanzioni di cui all'articolo 137, comma 1.

10. Chiunque non ottempera al provvedimento adottato dall'autorità competente ai sensi dell'articolo 84, comma 4, ovvero dell'articolo 85, comma 2, è punito con l'ammenda da millecinquecento euro a quindicimila euro.

11. Chiunque non osservi i divieti di scarico previsti dagli articoli 103 e 104 è punito con l'arresto sino a tre anni.

12. Chiunque non osservi le prescrizioni regionali assunte a norma dell'articolo 88, commi 1 e 2, dirette ad assicurare il raggiungimento o il ripristino degli obiettivi di qualità delle acque designate ai sensi dell'articolo 87, oppure non ottemperi ai provvedimenti adottati dall'autorità competente ai sensi dell'articolo 87, comma 3, è punito con l'arresto sino a due anni o con l'ammenda da quattromila euro a quarantamila euro.

13. Si applica sempre la pena dell'arresto da due mesi a due anni se lo scarico nelle acque del mare da parte di navi od aeromobili contiene sostanze o materiali per i quali è imposto il divieto assoluto di sversamento ai sensi delle disposizioni contenute nelle convenzioni internazionali vigenti in materia e ratificate dall'Italia, salvo che siano in quantità tali da essere resi rapidamente innocui dai processi fisici, chimici e biologici, che si verificano naturalmente in mare e purché in presenza di preventiva autorizzazione da parte dell'autorità competente.

14. [...]

### **Art. 187 - Divieto di miscelazione di rifiuti pericolosi**

1. È vietato miscelare rifiuti pericolosi aventi differenti caratteristiche di pericolosità ovvero rifiuti pericolosi con rifiuti non pericolosi. La miscelazione comprende la diluizione di sostanze pericolose.

2. In deroga al comma 1, la miscelazione dei rifiuti pericolosi che non presentino la stessa caratteristica di pericolosità, tra loro o con altri rifiuti, sostanze o materiali, può essere autorizzata ai sensi degli articoli 208, 209 e 211 a condizione che:

a) siano rispettate le condizioni di cui all'articolo 177, comma 4, e l'impatto negativo della gestione dei rifiuti sulla salute umana e sull'ambiente non risulti accresciuto;

b) l'operazione di miscelazione sia effettuata da un ente o da un'impresa che ha ottenuto un'autorizzazione ai sensi degli articoli 208, 209 e 211;

c) l'operazione di miscelazione sia conforme alle migliori tecniche disponibili di cui all'articoli 183, comma 1, lettera nn).

3. Fatta salva l'applicazione delle sanzioni specifiche ed in particolare di quelle di cui all'articolo 256, comma 5, chiunque viola il divieto di cui al comma 1 è tenuto a procedere a proprie spese alla separazione dei rifiuti miscelati, qualora sia tecnicamente ed economicamente possibile e nel rispetto di quanto previsto dall'articolo 177, comma 4.

(\*) Articolo così sostituito dall'art. 15, Decreto legislativo 3 dicembre 2010, n. 205.

### **Art. 192 - Divieto di abbandono**

1. L'abbandono e il deposito incontrollati di rifiuti sul suolo e nel suolo sono vietati.

2. È altresì vietata l'immissione di rifiuti di qualsiasi genere, allo stato solido o liquido, nelle acque superficiali e sotterranee.

3. Fatta salva l'applicazione della sanzioni di cui agli articoli 255 e 25, chiunque viola i divieti di cui ai commi 1 e 2 è tenuto a procedere alla rimozione, all'avvio a recupero o allo smaltimento dei rifiuti ed al ripristino dello stato dei luoghi in solido con il proprietario e con i titolari di diritti reali o personali di godimento sull'area, ai quali tale violazione sia imputabile a titolo di dolo o colpa, in base agli accertamenti effettuati, in contraddittorio con i soggetti interessati, dai soggetti preposti al controllo. Il Sindaco dispone con ordinanza le operazioni a tal fine necessarie ed il termine entro cui provvedere, decorso il quale procede all'esecuzione in danno dei soggetti obbligati ed al recupero delle somme anticipate.

4. Qualora la responsabilità del fatto illecito sia imputabile ad amministratori o rappresentanti di persona giuridica ai sensi e per gli effetti del comma 3, sono tenuti in solido la persona giuridica ed i soggetti che siano subentrati nei diritti della persona stessa, secondo le previsioni del decreto legislativo 8 giugno 2001, n. 231, in materia di responsabilità amministrativa delle persone giuridiche, delle società e delle associazioni.

### **Art. 256 - Attività di gestione di rifiuti non autorizzata**

1. Chiunque effettua una attività di raccolta, trasporto, recupero, smaltimento, commercio ed intermediazione di rifiuti in mancanza della prescritta autorizzazione, iscrizione o comunicazione di cui agli articoli 208, 209, 210, 211, 212, 214, 215 e 216 è punito:

- a) con la pena dell'arresto da tre mesi a un anno o con l'ammenda da duemilaseicento euro a ventiseimila euro se si tratta di rifiuti non pericolosi;
- b) con la pena dell'arresto da sei mesi a due anni e con l'ammenda da duemilaseicento euro a ventiseimila euro se si tratta di rifiuti pericolosi.

2. Le pene di cui al comma 1 si applicano ai titolari di imprese ed ai responsabili di enti che abbandonano o depositano in modo incontrollato i rifiuti ovvero li immettono nelle acque superficiali o sotterranee in violazione del divieto di cui all'articolo 192, commi 1 e 2.

3. Chiunque realizza o gestisce una discarica non autorizzata è punito con la pena dell'arresto da sei mesi a due anni e con l'ammenda da duemilaseicento euro a ventiseimila euro. Si applica la pena dell'arresto da uno a tre anni e dell'ammenda da euro cinquemiladuecento a euro cinquantaduemila se la discarica è destinata, anche in parte, allo smaltimento di rifiuti pericolosi. Alla sentenza di condanna o alla sentenza emessa ai sensi dell'articolo 444 del codice di procedura penale, consegue la confisca dell'area sulla quale è realizzata la discarica abusiva se di proprietà dell'autore o del partecipante al reato, fatti salvi gli obblighi di bonifica o di ripristino dello stato dei luoghi.

4. Le pene di cui ai commi 1, 2 e 3 sono ridotte della metà nelle ipotesi di inosservanza delle prescrizioni contenute o richiamate nelle autorizzazioni, nonché nelle ipotesi di carenza dei requisiti e delle condizioni richiesti per le iscrizioni o comunicazioni.

5. Chiunque, in violazione del divieto di cui all'articolo 187, effettua attività non consentite di miscelazione di rifiuti, è punito con la pena di cui al comma 1, lettera b).

6. Chiunque effettua il deposito temporaneo presso il luogo di produzione di rifiuti sanitari pericolosi, con violazione delle disposizioni di cui all'articolo 227, comma 1, lettera b), è punito con la pena dell'arresto da tre mesi ad un anno o con la pena dell'ammenda da duemilaseicento euro a ventiseimila euro. Si applica la sanzione amministrativa pecuniaria da duemilaseicento euro a quindicimilacinquecento euro per i quantitativi non superiori a duecento litri o quantità equivalenti.

7. Chiunque viola gli obblighi di cui agli articoli 231, commi 7, 8 e 9, 233, commi 12 e 13, e 234, comma 14, è punito con la sanzione amministrativa pecuniaria da duecentosessanta euro a millecinquecentocinquanta euro.

8. I soggetti di cui agli articoli 233, 234, 235 e 23 che non adempiono agli obblighi di partecipazione ivi previsti sono puniti con una sanzione amministrativa pecuniaria da ottomila euro a quarantacinquemila euro, fatto comunque salvo l'obbligo di corrispondere i contributi pregressi. Sino all'adozione del decreto di cui all'articolo 234, comma 2, le sanzioni di cui al presente comma non sono applicabili ai soggetti di cui al medesimo articolo 234.

9. Le sanzioni di cui al comma 8 sono ridotte della metà nel caso di adesione effettuata entro il sessantesimo giorno dalla scadenza del termine per adempiere agli obblighi di partecipazione previsti dagli articoli 233, 234, 235 e 236.

#### **Art. 257 - Bonifica dei siti**

1. Chiunque cagiona l'inquinamento del suolo, del sottosuolo, delle acque superficiali o delle acque sotterranee con il superamento delle concentrazioni soglia di rischio è punito con la pena dell'arresto da sei mesi a un anno o con l'ammenda da duemilaseicento euro a ventiseimila euro, se non provvede alla bonifica in conformità al progetto approvato dall'autorità competente nell'ambito del procedimento di cui agli articoli 242 e seguenti. In caso di mancata effettuazione della comunicazione di cui all'articolo 242, il trasgressore è punito con la pena dell'arresto da tre mesi a un anno o con l'ammenda da mille euro a ventiseimila euro.
2. Si applica la pena dell'arresto da un anno a due anni e la pena dell'ammenda da cinquemiladuecento euro a cinquantaduemila euro se l'inquinamento è provocato da sostanze pericolose.
3. Nella sentenza di condanna per la contravvenzione di cui ai commi 1 e 2, o nella sentenza emessa ai sensi dell'articolo 444 del codice di procedura penale, il beneficio della sospensione condizionale della pena può essere subordinato alla esecuzione degli interventi di emergenza, bonifica e ripristino ambientale.
4. L'osservanza dei progetti approvati ai sensi degli articoli 242 e seguenti costituisce condizione di non punibilità per i reati ambientali contemplati da altre leggi per il medesimo evento e per la stessa condotta di inquinamento di cui al comma 1.

#### **Art. 258 - Violazione degli obblighi di comunicazione, di tenuta dei registri obbligatori e dei formulari**

1. I soggetti di cui all'articolo 190, comma 1, che non abbiano aderito al sistema di controllo della tracciabilità dei rifiuti (SISTRI) di cui all'articolo 188-bis, comma 2, lett. a), e che omettano di tenere ovvero tengano in modo incompleto il registro di carico e scarico di cui al medesimo articolo, sono puniti con la sanzione amministrativa pecuniaria da duemilaseicento euro a quindicimilacinquecento euro.
2. I produttori di rifiuti pericolosi che non sono inquadrati in un'organizzazione di ente o di impresa che non adempiano all'obbligo della tenuta del registro di carico e scarico con le modalità di cui all'articolo 1, comma 1, della legge 25 gennaio 2006, n. 29, e all'articolo 6, comma 1 del decreto del Ministro dell'ambiente e della tutela del territorio e del mare in data 17 dicembre 2009, pubblicato nel S.O. alla Gazzetta Ufficiale n. 9 del 13 gennaio 2010, sono puniti con la sanzione amministrativa pecuniaria da quindicimilacinquecento euro a novantatremila euro.
3. Nel caso di imprese che occupino un numero di unità lavorative inferiore a 15 dipendenti, le misure minime e massime di cui al comma 1 sono ridotte rispettivamente da millequaranta euro a seimiladuecento euro. Il numero di unità lavorative è calcolato con riferimento al numero di dipendenti occupati mediamente a tempo pieno durante un anno, mentre i lavoratori a tempo parziale e quelli stagionali rappresentano frazioni di unità lavorative annue; ai predetti fini l'anno da prendere in considerazione è quello dell'ultimo esercizio contabile approvato, precedente il momento di accertamento dell'infrazione.
4. Le imprese che raccolgono e trasportano i propri rifiuti non pericolosi di cui all'articolo 212, comma 8, che non aderiscono, su base volontaria, al sistema di controllo della tracciabilità dei rifiuti (SISTRI) di cui all'articolo 188-bis, comma 2, lettera a), ed effettuano il trasporto di rifiuti senza il formulario di

cui all'articolo 193 ovvero indicano nel formulario stesso dati incompleti o inesatti sono puniti con la sanzione amministrativa pecuniaria da milleseicento euro a novemilatrecento euro. Si applica la pena di cui all'articolo 483 del codice penale a chi, nella predisposizione di un certificato di analisi di rifiuti, fornisce false indicazioni sulla natura, sulla composizione e sulle caratteristiche chimico-fisiche dei rifiuti e a chi fa uso di un certificato falso durante il trasporto.

5. Se le indicazioni di cui ai commi 1 e 2 sono formalmente incomplete o inesatte ma i dati riportati nella comunicazione al catasto, nei registri di carico e scarico, nei formulari di identificazione dei rifiuti trasportati e nelle altre scritture contabili tenute per legge consentono di ricostruire le informazioni dovute, si applica la sanzione amministrativa pecuniaria da duecentosessanta euro a millecinquecentocinquanta euro. La stessa pena si applica se le indicazioni di cui al comma 4 sono formalmente incomplete o inesatte ma contengono tutti gli elementi per ricostruire le informazioni dovute per legge, nonché nei casi di mancato invio alle autorità competenti e di mancata conservazione dei registri di cui all'articolo 190, comma 1, o del formulario di cui all'articolo 193 da parte dei soggetti obbligati.

5-bis. I soggetti di cui all'articolo 220, comma 2, che non effettuino la comunicazione ivi prescritta ovvero la effettuino in modo incompleto o inesatto sono puniti con la sanzione amministrativa pecuniaria da duemilaseicento euro a quindicimilacinquecento euro; se la comunicazione è effettuata entro il sessantesimo giorno dalla scadenza del termine stabilito ai sensi della legge 25 gennaio 1994, n. 70, si applica la sanzione amministrativa pecuniaria da ventisei euro a centosessanta euro.

5-ter. Il sindaco del comune che non effettui la comunicazione di cui all'articolo 189, comma 3, ovvero la effettui in modo incompleto o inesatto, è punito con la sanzione amministrativa pecuniaria da duemilaseicento euro a quindicimilacinquecento euro; se la comunicazione è effettuata entro il sessantesimo giorno dalla scadenza del termine stabilito ai sensi della legge 25 gennaio 1994, n. 70, si applica la sanzione amministrativa pecuniaria da ventisei euro a centosessanta euro. (6)

(\*) Articolo modificato e integrato dal Decreto legislativo 3 dicembre 2010, n. 205.

### **Art. 259 - Traffico illecito di rifiuti**

1. Chiunque effettua una spedizione di rifiuti costituente traffico illecito ai sensi dell'articolo 2 del regolamento (CEE) 1° febbraio 1993, n. 259, o effettua una spedizione di rifiuti elencati nell'Allegato II del citato regolamento in violazione dell'articolo 1, comma 3, lettere a), b), e) e d), del regolamento stesso è punito con la pena dell'ammenda da millecinquecentocinquanta euro a ventiseimila euro e con l'arresto fino a due anni. La pena è aumentata in caso di spedizione di rifiuti pericolosi.

2. Alla sentenza di condanna, o a quella emessa ai sensi dell'articolo 444 del codice di procedura penale, per i reati relativi al traffico illecito di cui al comma 1 o al trasporto illecito di cui agli articoli 25 e 258, comma 4, consegue obbligatoriamente la confisca del mezzo di trasporto.

### **Art. 260 - Attività organizzate per il traffico illecito di rifiuti**

1. Chiunque, al fine di conseguire un ingiusto profitto, con più operazioni e attraverso l'allestimento di mezzi e attività continuative organizzate, cede, riceve, trasporta, esporta, importa, o comunque gestisce abusivamente ingenti quantitativi di rifiuti è punito con la reclusione da uno a sei anni.



2. Se si tratta di rifiuti ad alta radioattività si applica la pena della reclusione da tre a otto anni.
3. Alla condanna conseguono le pene accessorie di cui agli articoli 28, 30, 32-bis e 32-ter del codice penale, con la limitazione di cui all'articolo 33 del medesimo codice.
4. Il giudice, con la sentenza di condanna o con quella emessa ai sensi dell'articolo 444 del codice di procedura penale, ordina il ripristino dello stato dell'ambiente e può subordinare la concessione della sospensione condizionale della pena all'eliminazione del danno o del pericolo per l'ambiente.

### **Art. 279 - Sanzioni**

1. Chi inizia a installare o esercisce uno stabilimento in assenza della prescritta autorizzazione ovvero continua l'esercizio con l'autorizzazione scaduta, decaduta, sospesa o revocata è punito con la pena dell'arresto da due mesi a due anni o dell'ammenda da 258 euro a 1.032 euro. Con la stessa pena è punito chi sottopone uno stabilimento ad una modifica sostanziale senza l'autorizzazione prevista dall'articolo 269, comma 8. Chi sottopone uno stabilimento ad una modifica non sostanziale senza effettuare la comunicazione prevista dall'articolo 269, comma 8, è assoggettato ad una sanzione amministrativa pecuniaria pari a 1.000 euro, alla cui irrogazione provvede l'autorità competente.
2. Chi, nell'esercizio di uno stabilimento, viola i valori limite di emissione o le prescrizioni stabiliti dall'autorizzazione, dagli Allegati I, II, III o V alla parte quinta del presente decreto, dai piani e dai programmi o dalla normativa di cui all'articolo 271 o le prescrizioni altrimenti imposte dall'autorità competente ai sensi del presente titolo è punito con l'arresto fino ad un anno o con l'ammenda fino a 1.032 euro. Se i valori limite o le prescrizioni violati sono contenuti nell'autorizzazione integrata ambientale si applicano le sanzioni previste dalla normativa che disciplina tale autorizzazione.
3. Chi mette in esercizio un impianto o inizia ad esercitare un'attività senza averne dato la preventiva comunicazione prescritta ai sensi dell'articolo 269, comma 6, o ai sensi dell'articolo 272, comma 1, è punito con l'arresto fino ad un anno o con l'ammenda fino a milletrecentadue euro.
4. Chi non comunica all'autorità competente i dati relativi alle emissioni ai sensi dell'articolo 269, comma 6, è punito con l'arresto fino a sei mesi o con l'ammenda fino a milletrecentadue euro.
5. Nei casi previsti dal comma 2 si applica sempre la pena dell'arresto fino ad un anno se il superamento dei valori limite di emissione determina anche il superamento dei valori limite di qualità dell'aria previsti dalla vigente normativa.
6. Chi, nei casi previsti dall'articolo 281, comma 1, non adotta tutte le misure necessarie ad evitare un aumento anche temporaneo delle emissioni è punito con la pena dell'arresto fino ad un anno o dell'ammenda fino a milletrecentadue euro.
7. Per la violazione delle prescrizioni dell'articolo 27, nel caso in cui la stessa non sia soggetta alle sanzioni previste dai commi da 1 a, e per la violazione delle prescrizioni dell'articolo 277 si applica una sanzione amministrativa pecuniaria da quindicimilaquattrocentonovantatré euro a centocinquantaquattromilanovecentotrentasette euro. All'irrogazione di tale sanzione provvede, ai sensi degli articoli 17 e seguenti della legge 24 novembre 1981, n. 89, la regione o la diversa autorità indicata dalla legge regionale. La sospensione delle autorizzazioni in essere è sempre disposta in caso di recidiva.

(\*) Articolo così modificato dal Decreto Legislativo 29 giugno 2010, n. 128

Legge 7 febbraio 1992 n. 150 – Disciplina dei reati relativi all'applicazione in Italia della convenzione sul commercio internazionale delle specie animali e vegetali in via di estinzione, firmata a Washington il 3 marzo 1973, di cui alla legge 19 dicembre 1975, n. 874 e del regolamento (CEE) n. 3626/82, e successive modificazioni, nonché norme per la commercializzazione e la detenzione di esemplari vivi di mammiferi e rettili che possono costituire pericolo per la salute e l'incolumità pubblica.

**Art. 1**

1. Salvo che il fatto costituisca più grave reato, è punito con l'arresto da tre mesi ad un anno e con l'ammenda da lire quindici milioni a lire centocinquanta milioni chiunque in violazione di quanto previsto dal regolamento (CE) 338/97 del Consiglio del 9 dicembre 1996, e successive attuazioni e modificazioni, per gli esemplari appartenenti alle specie elencate nell'allegato A del Regolamento medesimo e successive modificazioni:

a) importa, esporta o riesporta esemplari, sotto qualsiasi regime doganale, senza il prescritto certificato o licenza, ovvero con certificato o licenza non validi ai sensi dell'articolo 11, comma 2a del regolamento(CE) 338/97 del Consiglio del 9 dicembre 1996, e successive attuazioni e modificazioni;

b) omette di osservare le prescrizioni finalizzate all'incolumità degli esemplari, specificate in una licenza o in un certificato rilasciati in conformità al Regolamento(CE) 338/97 del Consiglio del 9 dicembre 1996, e successive attuazioni e modificazioni e del Regolamento (CE) n. 939/97 della Commissione del 26 maggio 1997 e successive modificazioni;

c) utilizza i predetti esemplari in modo difforme dalle prescrizioni contenute nei provvedimenti autorizzativi o certificativi rilasciati unitamente alla licenza di importazione o certificati successivamente;

d) trasporta o fa transitare, anche per conto terzi, esemplari senza la licenza o il certificato prescritti, rilasciati in conformità del regolamento(CE) 338/97 del Consiglio del 9 dicembre 1996, e successive attuazioni e modificazioni e del Regolamento (CE) n. 939/97 della Commissione del 26 maggio 1997 e successive modificazioni e, nel caso di esportazione o riesportazione da un Paese terzo parte contraente della Convenzione di Washington, rilasciati in conformità della stessa, ovvero senza una prova sufficiente della loro esistenza;

e) commercia piante riprodotte artificialmente in contrasto con le prescrizioni stabilite in base all'articolo 7, paragrafo 1, lettera b), del Regolamento(CE) 338/97 del Consiglio del 9 dicembre 1996, e successive attuazioni e modificazioni e del Regolamento (CE) n. 939/97 della Commissione del 26 maggio 1997 e successive modificazioni;

f) detiene, utilizza per scopi di lucro, acquista, vende, espone o detiene per la vendita o per fini commerciali, offre in vendita o comunque cede esemplari senza la prescritta documentazione.

2. In caso di recidiva, si applica la sanzione dell'arresto da tre mesi a due anni e dell'ammenda da lire venti milioni a lire duecento milioni. Qualora il reato suddetto viene commesso nell'esercizio di attività di impresa, alla condanna consegue la sospensione della licenza da un minimo di sei mesi ad un massimo di diciotto mesi.

3. L'importazione, l'esportazione o la riesportazione di oggetti personali o domestici derivati da esemplari di specie indicate nel comma 1, in violazione delle disposizioni del Regolamento (CE) n. 939/97 della Commissione del 26 maggio 1997 e successive modificazioni, è punita con la sanzione



amministrativa da lire tre milioni a lire diciotto milioni. Gli oggetti introdotti illegalmente sono confiscati dal Corpo Forestale dello Stato, ove la confisca non sia disposta dall'Autorità giudiziaria.

(\*) Questo articolo è stato così modificato dall'articolo 1 del Decreto Legislativo 18 maggio 2001 n.275

## Articolo 2

1. Salvo che il fatto costituisca più grave reato, è punito con l'ammenda da lire venti milioni a lire duecento milioni o con l'arresto da tre mesi ad un anno, chiunque in violazione di quanto previsto dal regolamento (CE) 338/97 del Consiglio del 9 dicembre 1996, e successive attuazioni e modificazioni, per gli esemplari appartenenti alle specie elencate negli allegati B e C del Regolamento medesimo:

a) importa, esporta o riesporta esemplari, sotto qualsiasi regime doganale, senza il prescritto certificato o licenza, ovvero con certificato o licenza non validi ai sensi dell'articolo 11, comma 2a del regolamento(CE) 338/97 del Consiglio del 9 dicembre 1996, e successive attuazioni e modificazioni;

b) omette di osservare le prescrizioni finalizzate all'incolumità degli esemplari, specificate in una licenza o in un certificato rilasciati in conformità al Regolamento(CE) 338/97 del Consiglio del 9 dicembre 1996, e successive attuazioni e modificazioni e del Regolamento (CE) n. 939/97 della Commissione del 26 maggio 1997 e successive modificazioni;

c) utilizza i predetti esemplari in modo difforme dalle prescrizioni contenute nei provvedimenti autorizzativi o certificativi rilasciati unitamente alla licenza di importazione o certificati successivamente;

d) trasporta o fa transitare, anche per conto terzi, esemplari senza licenza o il certificato prescritti, rilasciati in conformità del regolamento(CE) 338/97 del Consiglio del 9 dicembre 1996, e successive attuazioni e modificazioni e del Regolamento (CE) n. 939/97 della Commissione del 26 maggio 1997 e successive modificazioni e, nel caso di esportazione o riesportazione da un Paese terzo parte contraente della Convenzione di Washington, rilasciati in conformità della stessa, ovvero senza una prova sufficiente della loro esistenza;

e) commercia piante riprodotte artificialmente in contrasto con le prescrizioni stabilite in base all'articolo 7, paragrafo 1, lettera b), del Regolamento(CE) 338/97 del Consiglio del 9 dicembre 1996, e successive attuazioni e modificazioni e del Regolamento (CE) n. 939/97 della Commissione del 26 maggio 1997 e successive modificazioni;

f) detiene, utilizza per scopi di lucro, acquista, vende, espone o detiene per la vendita o per fini commerciali, offre in vendita o comunque cede esemplari senza la prescritta documentazione, limitatamente alle specie di cui all'Allegato B del Regolamento

2. In caso di recidiva, si applica la sanzione dell'arresto da tre mesi a un anno e dell'ammenda da lire venti milioni a lire duecento milioni. Qualora il reato suddetto viene commesso nell'esercizio di attività di impresa, alla condanna consegue la sospensione della licenza da un minimo di quattro mesi ad un massimo di dodici mesi.

3. L'introduzione nel territorio nazionale, l'esportazione o la riesportazione dallo stesso di oggetti personali o domestici relativi a specie indicate nel comma 1, in violazione delle disposizioni del

Regolamento (CE) n. 939/97 della Commissione del 26 maggio 1997, e successive modificazioni, è punita con la sanzione amministrativa da lire due milioni a lire dodici milioni. Gli oggetti introdotti illegalmente sono confiscati dal Corpo Forestale dello Stato, ove la confisca non sia disposta dall'Autorità giudiziaria.

4. Salvo che il fatto costituisca reato, chiunque omette di presentare la notifica di importazione, di cui all'articolo 4, paragrafo 4, del Regolamento (CE) n. 338/97 e successive attuazioni e modificazioni ovvero il richiedente che omette di comunicare il rigetto di una domanda di licenza o di certificato in conformità dell'articolo 6, paragrafo 3, del suddetto Regolamento, è punito con la sanzione amministrativa da lire due milioni a lire dodici milioni.

5. L'autorità amministrativa che riceve il rapporto previsto dall'articolo 17, primo comma, della legge 24 novembre 1981 n.689, per le violazioni previste e punite dalla presente legge, è il Servizio CITES del Corpo Forestale dello Stato.

(\*) Questo articolo è stato così modificato dall'articolo 2 del Decreto Legislativo 18 maggio 2001 n.275

### **Art. 3 bis**

1. Alle fattispecie previste dall'articolo 16, paragrafo 1 lettere a), c), d), e), ed l) del Regolamento (CE) n. 338/97 del Consiglio del 9 dicembre 1996 e successive modificazione in materia di falsificazione o alterazione di certificati, licenze, notifiche di importazione, dichiarazioni, comunicazioni di informazioni al fine di acquisizione di una licenza o di un certificato, di uso di certificati o licenze falsi o alterati si applicano le pene di cui al Libro II, Titolo VII, Capo III del Codice Penale.

2. In caso di violazione delle norme del Decreto del Presidente della Repubblica 23 gennaio 1973 n.43 le stesse concorrono con quelle di cui agli articoli 1, 2 e 3bis.

(\*) Questo articolo è stato inserito dall'articolo 3 del Decreto Legislativo 18 maggio 2001 n.275

### **Articolo 6**

1. Fatto salvo quanto previsto dalla L. 11 febbraio 1992, n. 157 (2), è vietato a chiunque detenere esemplari vivi di mammiferi e rettili di specie selvatica ed esemplari vivi di mammiferi e rettili provenienti da riproduzioni in cattività che costituiscano pericolo per la salute e per l'incolumità pubblica.

2. Il Ministro dell'ambiente, di concerto con il Ministro dell'interno, con il Ministro della sanità e con il Ministro dell'agricoltura e delle foreste, stabilisce con proprio decreto (3) i criteri da applicare nell'individuazione delle specie di cui al comma 1 e predispone di conseguenza l'elenco di tali esemplari, prevedendo altresì opportune forme di diffusione dello stesso anche con l'ausilio di associazioni aventi il fine della protezione delle specie (4).

3. Fermo restando quanto previsto dal comma 1 dell'articolo 5, coloro che alla data di pubblicazione nella Gazzetta Ufficiale del decreto di cui al comma 2 detengono esemplari vivi di mammiferi o rettili di specie selvatica ed esemplari vivi di mammiferi o rettili di specie selvatica ed esemplari vivi di mammiferi o rettili provenienti da riproduzioni in cattività compresi nell'elenco stesso, sono tenuti a

farne denuncia alla prefettura territorialmente competente entro novanta giorni dalla data di entrata in vigore del decreto di cui al comma 2. Il prefetto, d'intesa con le autorità sanitarie competenti, può autorizzare la detenzione dei suddetti esemplari previa verifica della idoneità delle relative strutture di custodia, in funzione della corretta sopravvivenza degli stessi, della salute e dell'incolumità pubblica.

4. Chiunque contravviene alle disposizioni di cui al comma 1 è punito con l'arresto fino a tre mesi o con l'ammenda da lire quindici milioni a lire duecento milioni.

5. Chiunque contravviene alle disposizioni di cui al comma 3 è punito con la sanzione amministrativa da lire dieci milioni a lire sessanta milioni.

6. Le disposizioni dei commi 1, 3, 4 e 5 non si applicano: a) nei confronti dei giardini zoologici, delle aree protette, dei parchi nazionali, degli acquari e delfinari, dichiarati idonei dalla commissione scientifica di cui all'articolo 4, comma 2, sulla base di criteri generali fissati previamente dalla commissione stessa; b) nei confronti dei circhi e delle mostre faunistiche permanenti o viaggianti, dichiarati idonei dalle autorità competenti in materia di salute e incolumità pubblica, sulla base dei criteri generali fissati previamente dalla commissione scientifica di cui all'articolo 4, comma 2 (5). Le istituzioni scientifiche e di ricerca iscritte nel registro istituito dall'articolo 5 bis, comma 8, non sono sottoposte alla previa verifica di idoneità da parte della commissione.

(\*) Articolo così sostituito dal D.L. 12 gennaio 1993, n. 2, convertito, con modificazioni, nella L. 13 marzo 1993, n. 59 e dalla L. 9 dicembre 1998, n. 426

Decreto Legislativo 6 novembre 2007, n. 202 – Attuazione della direttiva 2005/35/CE relativa all'inquinamento provocato dalle navi e conseguenti sanzioni

[omissis]

## **Processi Sensibili**

Processo di erogazione delle prestazioni

Processo di gestione rifiuti

## **28. ARTICOLO 25 DUODECIES**

### **IMPIEGO DI CITTADINI DI PAESI TERZI IL CUI SOGGIORNO È IRREGOLARE**

1. In relazione alla commissione del delitto di cui all'articolo 22, comma 12-bis, del decreto legislativo 25 luglio 1998, n. 286, si applica all'ente la sanzione pecuniaria da 100 a 200 quote, entro il limite di 150.000 euro.

1-bis. In relazione alla commissione dei delitti di cui all'articolo 12, commi 3, 3-bis e 3-ter, del testo unico di cui al decreto legislativo 25 luglio 1998, n. 286, e successive modificazioni, si applica all'ente la sanzione pecuniaria da quattrocento a mille quote.

1-ter. In relazione alla commissione dei delitti di cui all'articolo 12, comma 5, del testo unico di cui al decreto legislativo 25 luglio 1998, n. 286, e successive modificazioni, si applica all'ente la sanzione pecuniaria da cento a duecento quote.

1-quater. Nei casi di condanna per i delitti di cui ai commi 1-bis e 1-ter del presente articolo, si applicano le sanzioni interdittive previste dall'articolo 9, comma 2, per una durata non inferiore a un anno.

#### Codice Penale

Decreto legislativo 25 luglio 1998, n. 286 (come modificato dalla Legge 189/02)

#### Art. 22 comma 12 - bis

Le pene per il fatto previsto dal comma 12 sono aumentate da un terzo alla metà:

- a) se i lavoratori occupati sono in numero superiore a tre;
- b) se i lavoratori occupati sono minori in età non lavorativa;
- c) se i lavoratori occupati sono sottoposti alle altre condizioni lavorative di particolare sfruttamento di cui al terzo comma dell'articolo 603-bis del codice penale.

#### Art. 12 comma 3

Salvo che il fatto costituisca più grave reato, chiunque, in violazione delle disposizioni del presente testo unico, promuove, dirige, organizza, finanzia o effettua il trasporto di stranieri nel territorio dello Stato ovvero compie altri atti diretti a procurarne illegalmente l'ingresso nel territorio dello Stato, ovvero di altro Stato del quale la persona non è cittadina o non ha titolo di residenza permanente, è punito con la reclusione da cinque a quindici anni e con la multa di 15.000 euro per ogni persona nel caso in cui:

- a) il fatto riguarda l'ingresso o la permanenza illegale nel territorio dello Stato di cinque o più persone;
- b) la persona trasportata è stata esposta a pericolo per la sua vita o per la sua incolumità per procurarne l'ingresso o la permanenza illegale;

- c) la persona trasportata è stata sottoposta a trattamento inumano o degradante per procurarne l'ingresso o la permanenza illegale;
- d) il fatto è commesso da tre o più persone in concorso tra loro o utilizzando servizi internazionali di trasporto ovvero documenti contraffatti o alterati o comunque illegalmente ottenuti;
- e) gli autori del fatto hanno la disponibilità di armi o materie esplosive.

### Art. 12 comma 3 - bis

Se i fatti di cui al comma 3 sono commessi ricorrendo due o più delle ipotesi di cui alle lettere a), b), c), d) ed e) del medesimo comma, la pena ivi prevista è aumentata.

### Art. 12 comma 3 - ter

La pena detentiva è aumentata da un terzo alla metà e si applica la multa di 25.000 euro per ogni persona se i fatti di cui ai commi 1 e 3:

- a) sono commessi al fine di reclutare persone da destinare alla prostituzione o comunque allo sfruttamento sessuale o lavorativo ovvero riguardano l'ingresso di minori da impiegare in attività illecite al fine di favorirne lo sfruttamento;
- b) sono commessi al fine di trarne profitto, anche indiretto.

### Art. 12 comma 5

Fuori dei casi previsti dai commi precedenti, e salvo che il fatto non costituisca più grave reato, chiunque, al fine di trarre un ingiusto profitto dalla condizione di illegalità dello straniero o nell'ambito delle attività punite a norma del presente articolo, favorisce la permanenza di questi nel territorio dello Stato in violazione delle norme del presente testo unico, è punito con la reclusione fino a quattro anni e con la multa fino a euro 15.493 (lire trenta milioni). Quando il fatto è commesso in concorso da due o più persone, ovvero riguarda la permanenza di cinque o più persone, la pena è aumentata da un terzo alla metà.

integrato dalla L. 50/23 di conversione del D.L. 20/2023, che introduce il seguente reato fra quelli presupposto:

### Art. 12-bis (introdotto dal D.L. 20/2023 convertito con L. 50/23)

Morte o lesioni come conseguenza di delitti in materia di immigrazione clandestina

1. Chiunque, in violazione delle disposizioni del presente testo unico, promuove, dirige, organizza, finanzia o effettua il trasporto di stranieri nel territorio dello Stato ovvero compie altri atti diretti a procurarne illegalmente l'ingresso nel territorio dello Stato, ovvero di altro Stato del quale la persona non è cittadina o non ha titolo di residenza permanente, quando il trasporto o l'ingresso sono attuati con modalità tali da esporre le persone a pericolo per la loro vita o per la loro incolumità o sottoponendole a trattamento inumano o degradante, è punito con la reclusione da venti a trenta anni se dal fatto deriva, quale conseguenza non voluta, la morte di più persone. La

stessa pena si applica se dal fatto derivano la morte di una o più persone e lesioni gravi o gravissime a una o più persone.

2. Se dal fatto deriva la morte di una sola persona, si applica la pena della reclusione da quindici a ventiquattro anni. Se derivano lesioni gravi o gravissime a una o più persone, si applica la pena della reclusione da dieci a venti anni.

3. Nei casi di cui ai commi 1 e 2, la pena è aumentata quando ricorre taluna delle ipotesi di cui all'articolo 12, comma 3, lettere a), d) ed e). La pena è aumentata da un terzo alla metà quando concorrono almeno due delle ipotesi di cui al primo periodo, nonchè nei casi previsti dall'articolo 12, comma 3-ter.

4. Le circostanze attenuanti, diverse da quelle previste dagli articoli 98 e 114 del codice penale, concorrenti con le aggravanti di cui al comma 3, non possono essere ritenute equivalenti o prevalenti rispetto a queste e le diminuzioni di pena si operano sulla quantità di pena risultante dall'aumento conseguente alle predette aggravanti.

5. Si applicano le disposizioni previste dai commi 3-quinquies, 4, 4-bis e 4-ter dell'articolo 12.

6. Fermo quanto disposto dall'articolo 6 del codice penale, se la condotta è diretta a procurare l'ingresso illegale nel territorio dello Stato, il reato è punito secondo la legge italiana anche quando la morte o le lesioni si verificano al di fuori di tale territorio.».

2. All'articolo 4-bis, commi 1 e 1-bis, della legge 26 luglio 1975, n. 354, le parole: «all'articolo 12, commi 1 e 3,» sono sostituite dalle seguenti: «agli articoli 12, commi 1 e 3, e 12-bis».

## 29. ARTICOLO 25 TERDECIES

---

### **RAZZISMO E XENOFOBIA**

1. In relazione alla commissione dei delitti di cui all'articolo 3, comma 3 bis, della legge 13 ottobre 1975, n. 654 (richiamo da intendersi riferito all'articolo 604-bis del codice penale ai sensi dell'articolo 7 del decreto legislativo 1 marzo 2018 n. 21), si applica all'ente la sanzione pecuniaria da duecento a ottocento quote.

2. Nei casi di condanna per i delitti di cui al comma 1 si applicano all'ente le sanzioni interdittive previste dall'articolo 9, comma 2, per una durata non inferiore a un anno.

3. Se l'ente o una sua unità organizzativa è stabilmente utilizzato allo scopo unico o prevalente di consentire o agevolare la commissione dei delitti indicati nel comma 1, si applica la sanzione dell'interdizione definitiva dall'esercizio dell'attività ai sensi dell'articolo 16, comma 3.

Codice Penale

**Art. 604 – bis c.p. Propaganda e istigazione a delinquere per motivi di discriminazione razziale etnica e religiosa**

Salvo che il fatto costituisca più grave reato, è punito:

a) con la reclusione fino ad un anno e sei mesi o con la multa fino a 6.000 euro chi propaganda idee fondate sulla superiorità o sull'odio razziale o etnico, ovvero istiga a commettere o commette atti di discriminazione per motivi razziali, etnici, nazionali o religiosi;

b) con la reclusione da sei mesi a quattro anni chi, in qualsiasi modo, istiga a commettere o commette violenza o atti di provocazione alla violenza per motivi razziali, etnici, nazionali o religiosi.

È vietata ogni organizzazione, associazione, movimento o gruppo avente tra i propri scopi l'incitamento alla discriminazione o alla violenza per motivi razziali, etnici, nazionali o religiosi. Chi partecipa a tali organizzazioni, associazioni, movimenti o gruppi, o presta assistenza alla loro attività, è punito, per il solo fatto della partecipazione o dell'assistenza, con la reclusione da sei mesi a quattro anni. Coloro che promuovono o dirigono tali organizzazioni, associazioni, movimenti o gruppi sono puniti, per ciò solo, con la reclusione da uno a sei anni.

Si applica la pena della reclusione da due a sei anni se la propaganda ovvero l'istigazione e l'incitamento, commessi in modo che derivi concreto pericolo di diffusione, si fondano in tutto o in parte sulla negazione, sulla minimizzazione in modo grave o sull'apologia della Shoah o dei crimini di genocidio, dei crimini contro l'umanità e dei crimini di guerra, come definiti dagli articoli 6, 7 e 8 dello statuto della Corte penale internazionale.

**art 3 comma 3 bis legge 13 ottobre 1975 n 654**

Si applica la pena della reclusione da due a sei anni se la propaganda ovvero l'istigazione e l'incitamento, commessi in modo che derivi concreto pericolo di diffusione, si fondano in tutto o in parte sulla negazione della Shoah o dei crimini di genocidio, dei crimini contro l'umanità e dei crimini di guerra, come definiti dagli articoli 6, 7 e 8 dello statuto della Corte penale internazionale, ratificato ai sensi della legge 12 luglio 1999, n. 232.

---

## 30. ARTICOLO 25 QUATERDECIES

---

**FRODE IN COMPETIZIONI SPORTIVE, ESERCIZIO ABUSIVO DI GIOCO O DI SCOMMESSA E GIOCHI D'AZZARDO ESERCITATI A MEZZO DI APPARECCHI VIETATI**

1. In relazione alla commissione dei reati di cui agli articoli 1 e 4 della legge 13 dicembre 1989, n. 401, si applicano all'ente le seguenti sanzioni pecuniarie:

a) per i delitti, la sanzione pecuniaria fino a cinquecento quote;

b) per le contravvenzioni, la sanzione pecuniaria fino a duecentosessanta quote.

2. Nei casi di condanna per uno dei delitti indicati nel comma 1, lettera a), del presente articolo, si applicano le sanzioni interdittive previste dall'articolo 9, comma 2, per una durata non inferiore a un anno.

## **Legge 13 dicembre 1989, n. 401**

### **Art. 1**

1. Chiunque offre o promette denaro o altra utilità o vantaggio a taluno dei partecipanti ad una competizione sportiva organizzata dalle federazioni riconosciute dal Comitato olimpico nazionale italiano (CONI), dall'Unione italiana per l'incremento delle razze equine (UNIRE) o da altri enti sportivi riconosciuti dallo Stato e dalle associazioni ad essi aderenti, al fine di raggiungere un risultato diverso da quello conseguente al corretto e leale svolgimento della competizione, ovvero compie altri atti fraudolenti volti al medesimo scopo, è punito con la reclusione da un mese ad un anno e con la multa da lire cinquecentomila a lire due milioni. Nei casi di lieve entità si applica la sola pena della multa.

2. Le stesse pene si applicano al partecipante alla competizione che accetta il denaro o altra utilità o vantaggio, o ne accoglie la promessa.

3. Se il risultato della competizione è influente ai fini dello svolgimento di concorsi pronostici e scommesse regolarmente esercitati, i fatti di cui ai commi 1 e 2 sono puniti con la reclusione da tre mesi a due anni e con la multa da lire cinque milioni a lire cinquanta milioni.

### **Art. 4**

1. Chiunque esercita abusivamente l'organizzazione del giuoco del lotto o di scommesse o di concorsi pronostici che la legge riserva allo Stato o ad altro ente concessionario, è punito con la reclusione da sei mesi a tre anni. Alla stessa pena soggiace chi comunque organizza scommesse o concorsi pronostici su attività sportive gestite dal Comitato olimpico nazionale italiano (CONI), dalle organizzazioni da esso dipendenti o dall'Unione italiana per l'incremento delle razze equine (UNIRE). Chiunque abusivamente esercita l'organizzazione di pubbliche scommesse su altre competizioni di persone o animali e giochi di abilità è punito con l'arresto da tre mesi ad un anno e con l'ammenda non inferiore a lire un milione. Le stesse sanzioni si applicano a chiunque venda sul territorio nazionale, senza autorizzazione dell'Amministrazione autonoma dei monopoli di Stato, biglietti di lotterie o di analoghe manifestazioni di sorte di Stati esteri, nonché a chiunque partecipi a tali operazioni mediante la raccolta di prenotazione di giocate e l'accreditamento delle relative vincite e la promozione e la pubblicità effettuate con qualunque mezzo di diffusione.

2. Quando si tratta di concorsi, giochi o scommesse gestiti con le modalità di cui al comma 1, e fuori dei casi di concorso in uno dei reati previsti dal medesimo, chiunque in qualsiasi modo dà



pubblicità al loro esercizio è punito con l'arresto fino a tre mesi e con l'ammenda da lire centomila a lire un milione. La stessa sanzione si applica a chiunque, in qualsiasi modo, dà pubblicità in Italia a giochi, scommesse e lotterie, da chiunque accettate all'estero.

3. Chiunque partecipa a concorsi, giuochi, scommesse gestiti con le modalità di cui al comma 1, fuori dei casi di concorso in uno dei reati previsti dal medesimo, è punito con l'arresto fino a tre mesi o con l'ammenda da lire centomila a lire un milione. 4. Le disposizioni di cui ai commi 1 e 2 si applicano anche ai giuochi d'azzardo esercitati a mezzo degli apparecchi vietati dall'articolo 110 del regio decreto 18 giugno 1931, n. 773, come modificato dalla legge 20 maggio 1965, n. 507, e come da ultimo modificato dall'articolo 1 della legge 17 dicembre 1986, n. 904.

4-bis. Le sanzioni di cui al presente articolo sono applicate a chiunque, privo di concessione, autorizzazione o licenza ai sensi dell'articolo 88 del testo unico delle leggi di pubblica sicurezza, approvato con regio decreto 18 giugno 1931, n. 773, e successive modificazioni, svolga in Italia qualsiasi attività organizzata al fine di accettare o raccogliere o comunque favorire l'accettazione o in qualsiasi modo la raccolta, anche per via telefonica o telematica, di scommesse di qualsiasi genere da chiunque accettate in Italia o all'estero.

4-ter. Fermi restando i poteri attribuiti al Ministero delle finanze dall'articolo 11 del decreto-legge 30 dicembre 1993, n. 557, convertito, con modificazioni, dalla legge 26 febbraio 1994, n. 133, ed in applicazione dell'articolo 3, comma 228 della legge 28 dicembre 1995, n. 549, le sanzioni di cui al presente articolo si applicano a chiunque effettui la raccolta o la prenotazione di giocate del lotto, di concorsi pronostici o di scommesse per via telefonica o telematica, ove sprovvisto di apposita autorizzazione del Ministero dell'economia e delle finanze - Amministrazione autonoma dei monopoli di Stato all'uso di tali mezzi per la predetta raccolta o prenotazione

interdittive previste dall'articolo 9, comma 2, per una durata non superiore a due anni(1).

## 31. ARTICOLO 25 QUINQUIESDECIES

---

In data 24 dicembre u.s. è stata pubblicata sulla Gazzetta Ufficiale la Legge 19 dicembre 2019, n. 157 "Conversione in legge, con modificazioni, del decreto-legge 26 ottobre 2019, n. 124, recante disposizioni urgenti in materia fiscale e per esigenze indifferibili" che ha inserito i reati tributari all'interno del catalogo di cui al D.Lgs. 231/01.

La Legge è entrata in vigore il 25 dicembre u.s.

L'articolo 25-quinquiesdecies "Reati tributari" prevede la responsabilità dell'ente per i seguenti delitti:

Art 2. Dichiarazione fraudolenta mediante uso di fatture o altri documenti per operazioni inesistenti, previsto dall'articolo 2, comma 1 del D.Lgs. 74/2000;

- dichiarazione fraudolenta mediante uso di fatture o altri documenti per operazioni inesistenti, previsto dall'articolo 2, comma 2-bis del D.Lgs. 74/2000;
- dichiarazione fraudolenta mediante altri artifici, previsto dall'articolo 3 del D.Lgs. 74/2000;
- emissione di fatture o altri documenti per operazioni inesistenti, previsto dall'articolo 8, comma 1 del D.Lgs. 74/2000;

- emissione di fatture o altri documenti per operazioni inesistenti, previsto dall'articolo 8, comma 2-bis del D.Lgs. 74/2000;
- occultamento o distruzione di documenti contabili, previsto dall'articolo 10 del D.Lgs. 74/2000;
- sottrazione fraudolenta al pagamento di imposte, previsto dall'articolo 11 del D.Lgs. 74/2000.

Se, in seguito alla commissione dei delitti sopraindicati l'ente ha conseguito un profitto di rilevante entità, la sanzione pecuniaria è aumentata di un terzo.

È inoltre prevista l'applicazione delle sanzioni interdittive di cui all'articolo 9, comma 2, lett. c), d), ed e) del D. Lgs. 231/01:

- divieto di contrattare con la pubblica amministrazione, salvo che per ottenere le prestazioni di un pubblico servizio;
- esclusione da agevolazioni, finanziamenti, contributi o sussidi e l'eventuale revoca di quelli già concessi;
- divieto di pubblicizzare beni o servizi.

## 31 BIS. ARTICOLO 25 SEPTIESDECIES

---

1. In relazione alla commissione del delitto previsto dall'articolo 518 novies del codice penale, si applica all'ente la sanzione pecuniaria da cento a quattrocento quote.
  2. In relazione alla commissione dei delitti previsti dagli articoli 518 ter, 518 decies e 518 undecies del codice penale, si applica all'ente la sanzione pecuniaria da duecento a cinquecento quote.
  3. In relazione alla commissione dei delitti previsti dagli articoli 518 duodecies e 518 quaterdecies del codice penale, si applica all'ente la sanzione pecuniaria da trecento a settecento quote.
  4. In relazione alla commissione dei delitti previsti dagli articoli 518 bis, 518 quater e 518 octies del codice penale, si applica all'ente la sanzione pecuniaria da quattrocento a novecento quote.
  5. Nel caso di condanna per i delitti di cui ai commi da 1 a 4, si applicano all'ente le sanzioni interdittive previste dall'articolo 9, comma 2, per una durata non superiore a due anni (1).
- (1) Tale disposizione è stata introdotta dall'art. 3, comma 1, della L. 9 marzo 2022, n. 22.

### **Processi Sensibili**

Nessun processo aziendale comporta il rischio di commissione dei reati di cui al paragrafo.

## 31 TER. ARTICOLO 25 DUODEVICIES

---

1. In relazione alla commissione dei delitti previsti dagli articoli 518 sexies e 518 terdecies del codice penale, si applica all'ente la sanzione pecuniaria da cinquecento a mille quote.

2. Se l'ente o una sua unità organizzativa viene stabilmente utilizzato allo scopo unico o prevalente di consentire o agevolare la commissione dei delitti indicati al comma 1, si applica la sanzione dell'interdizione definitiva dall'esercizio dell'attività ai sensi dell'articolo 16, comma 3 (1).

(1) Tale disposizione è stata introdotta dall'art. 3, comma 1, della L. 9 marzo 2022, n. 22.

### **Processi Sensibili**

Nessun processo aziendale comporta il rischio di commissione dei reati di cui al paragrafo.

## **32. ARTICOLO 26**

---

### **DELITTI TENTATI**

1. Le sanzioni pecuniarie e interdittive sono ridotte da un terzo alla metà in relazione alla commissione, nelle forme del tentativo, dei delitti indicati nel presente capo del decreto.

2. L'ente non risponde quando volontariamente impedisce il compimento dell'azione o la realizzazione dell'evento.